

**RAPORT
O STANIE GMINY PARCHOWO**

PARCHOWO 2024

WSTĘP

Obowiązek sporządzenia raportu o stanie gminy wynika z art. 28aa ustawy o samorządzie gminnym. Raport obejmuje podsumowanie działalności Gminy Parchowo w 2024 roku. Informacje zawarte w raporcie przybliżają mieszkańcom Gminy temat funkcjonowania samorządu i są podstawą do prowadzenia dialogu na temat przyszłości Gminy.

1. INFORMACJE OGÓLNE

Ogólna charakterystyka gminy

Gmina Parchowo (kaszb. Gmina Parchòwò) leży w zachodniej części województwa pomorskiego. Administracyjnie należy do powiatu bytowskiego, etnograficznie do Kaszub. Sąsiaduje z gminami powiatu bytowskiego: Gminą Bytów, Czarna Dąbrówka oraz Studzienice, a także z Gminą Lipusz w powiecie kościerskim oraz gminami Sierakowice i Sulęczyno w powiecie kartuskim. Przez obszar gminy przebiegają dwa główne szlaki komunikacyjne: droga krajowa nr 20 ze Stargardu Szczecińskiego do Gdyni, przecinająca południową część gminy i droga wojewódzka nr 228 z Kartuz do Bytowa. Gmina jest położona w odległości ok.: 80 km od Gdańska, 40 km od Kartuz, 30 km od Kościerzyny i ok. 15 km od Bytowa.

Gmina zajmuje obszar 13 121 ha. Krajobraz gminy kształtują obszary leśne, liczne formy polodowcowe, rzeka Słupia i jeziora, z których największymi są: Żukowskie, Glinowskie, Sumin, Księżę i inne. Piękną przyrodę tego regionu można podziwiać korzystając z licznych ścieżek rowerowych, szlaków turystycznych i kajakowych.

W skład gminy wchodzi 11 sołectw: Chośnica, Gołczewo, Grabowo Parchowskie, Jamno, Jeleńcz, Nakła, Nowa Wieś, Parchowo, Soszyca, Sylczno i Żukówko.

Na podstawie ustawy z dnia 6 stycznia 2005 r. o mniejszościach narodowych i etnicznych oraz o języku regionalnym, od 2006 roku - jako pierwsza w kraju - gmina jest oficjalnie dwujęzyczna, tzn. istnieje możliwość używania przed organami gminy, obok języka urzędowego, języka kaszubskiego jako języka pomocniczego.

Według stanu na 31 grudnia 2024 roku, liczba ludności Gminy Parchowo wyniosła 4040 osoby, z czego 50,32 % stanowiły kobiety, a 49,68 % mężczyźni. Struktura ludności Gminy przedstawiała się następująco: osoby w wieku przedprodukcyjnym stanowiły 25,77 %, osoby w wieku produkcyjnym 56,71 %, a w wieku poprodukcyjnym 17,52 %.

Siedzibą władz samorządowych, a także ośrodkiem oświatowo – kulturalnym jest, położone centralnie w stosunku do obszaru gminy, Parchowo.

2. DEMOGRAFIA

Wykaz ludności

Nazwa sołectwa	Liczba mieszkańców (pobyt stały i czasowy - stan na 31.12.2024 r.)
Chońnica	221
Gołczewo	292
Grabowo Parchowskie	41
Jamno	353
Jeleńcz	158
Nakła	769
Nowa Wieś	133
Parchowo	1307
Soszyca	140
Sylczno	268
Żukówko	358
Razem	4040

Migracja

Rok	2022	2023	2024
Liczba ludności	zgłoszenie pobytu: stałego – 103 czasowego - 58	zgłoszenie pobytu: stałego - 177 czasowego - 52	zgłoszenie pobytu: stałego - 145 czasowego - 55

Przyrost naturalny

Rok	2022	2023	2024
Urodzenia	39	44	62
Zgony	36	30	32

Struktura wiekowa

Przedział wiekowy	Liczba osób (pobyt stały i czasowy – stan na 31.12.2024 r.)
0 – 6 lat	305
7 – 18 lat	736
19 – 59 lat	2181
60+	818

3. URZĄD GMINY

Struktura organizacyjna Urzędu Gminy obejmuje następujące stanowiska pracy:

SCHEMAT ORGANIZACYJNY URZĘDU GMINY PARCHOWO

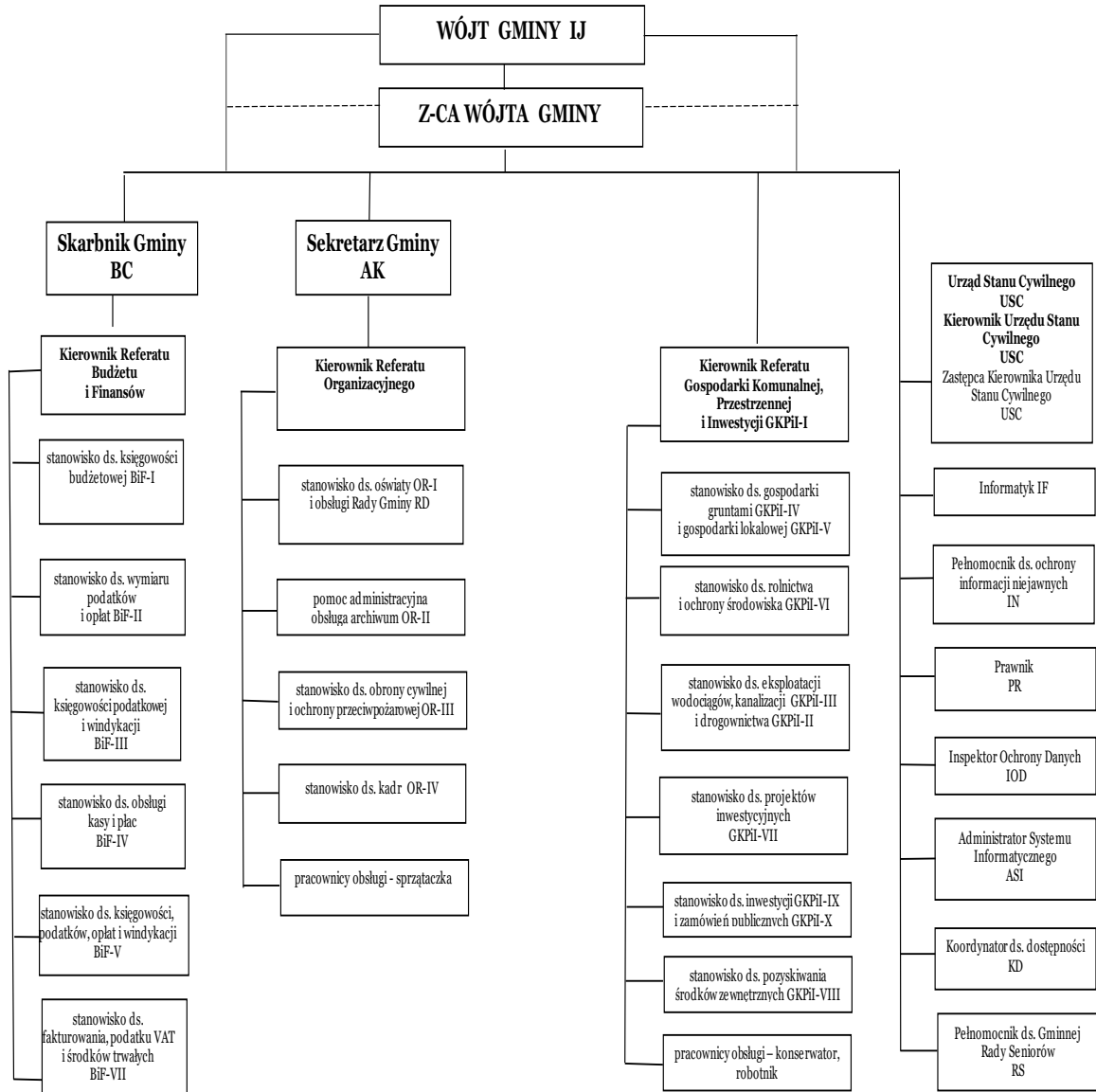

Stan zatrudnienia w Urzędzie Gminy Parchowo kształtował się następująco:

Rok	2022	2023	2024
Stan zatrudnienia: liczba etatów/liczba pracowników	29,2/32 - w tym 2 pracowników interwencyjnych	32,9/34 – w tym 3 pracowników interwencyjnych	33,34/37 – w tym 3 pracowników interwencyjnych
Koszty utrzymania, w tym:	2 516 909,66	2 876 155,19	3 364 863,05
wynagrodzenia	2 042 986,92	2 351 452,37	2 765 030,29
pochodne od wynagrodzeń	368 585,17	409 358,86	470 746,27
Pozostałe koszty związane z zatrudnieniem	105 337,60	115 343,96	129 086,49

4. INFORMACJE FINANSOWE

Udział dochodów własnych w dochodach ogółem – 25,1%

Wykonanie dochodów ogółem	37 268 169,19 zł
Wykonanie dochodów własnych	9 360 336,27 zł

Udział wydatków majątkowych w wydatkach ogółem – 27,8%

Wykonanie – wydatki ogółem	37 858 304,68 zł
Wykonanie – wydatki majątkowe	10 530 624,79 zł

Wykonanie dochodów

Plan dochodów	37 732 239,90 zł
Wykonanie dochodów ogółem, w tym	37 268 169,19 zł
PIT	2 882 644,00 zł
CIT	23 030,00 zł

DOCHODY W LATACH 2022-2024

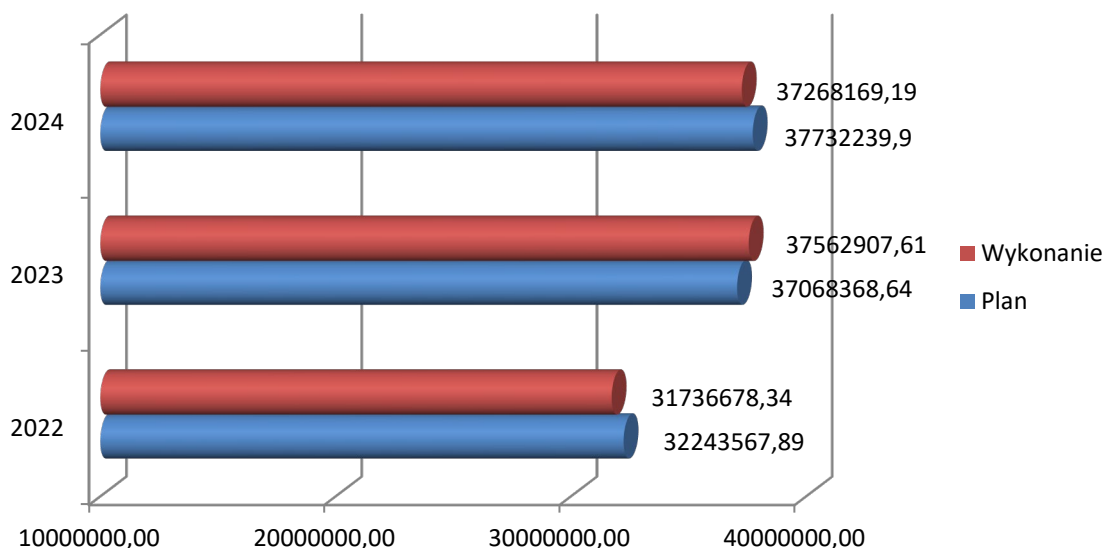
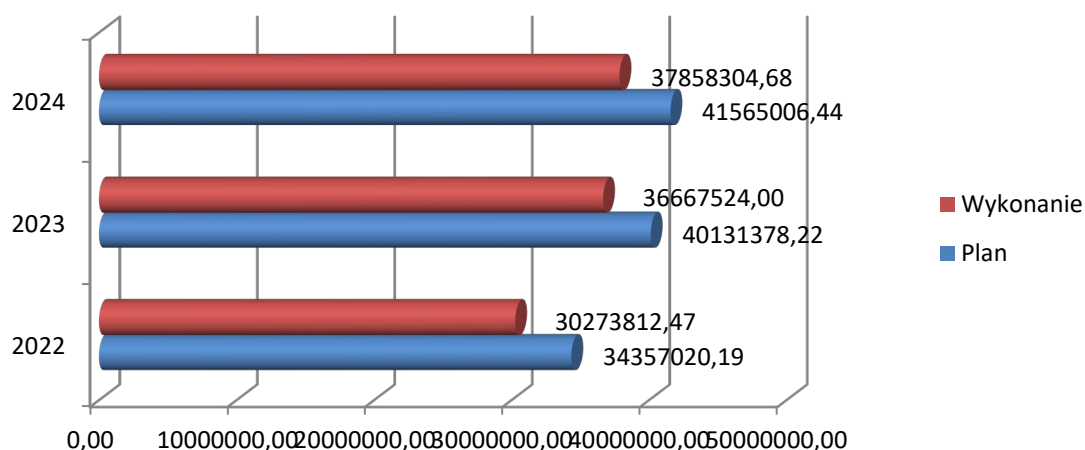

Wykonanie wydatków

Plan wydatków	41 565 006,44 zł
Wykonanie wydatków	37 858 304,68 zł

WYDATKI W LATACH 2022-2024

Wynik budżetu (deficyt/nadwyżka)

Planowany wynik	- 3 832 766,54 zł
Wykonanie	- 590 135,49 zł

Dotacje rozwojowe pozyskane spoza budżetu Gminy

Plan	598 752,64 zł
Wykonanie	641 770,54 zł

Wysokość dochodów z majątku w stosunku do planu – 56,1%

Plan	419 728,00 zł
Wykonanie	235 659,80 zł

Wysokość wydatków majątkowych w stosunku do planu – 89,7%

Plan	11 739 789,00 zł
Wykonanie	10 530 624,79 zł

WYDATKI BIEŻĄCE W LATACH 2022-2024

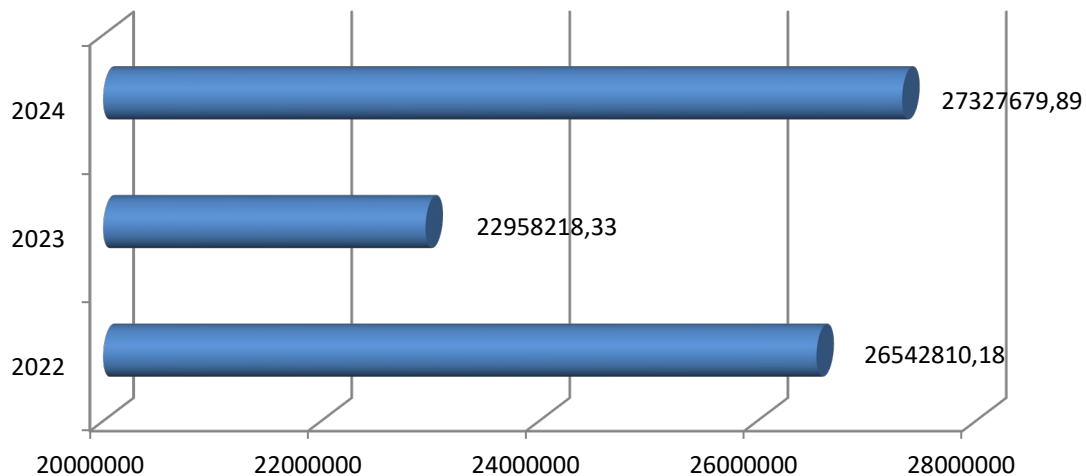

WYDATKI INWESTYCYJNE W LATACH 2022-2024

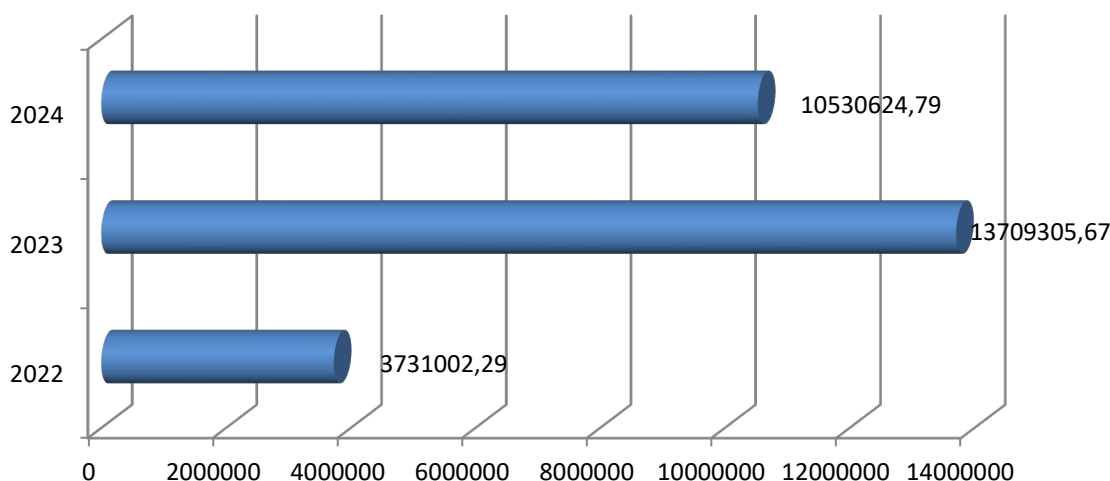

Poziom zadłużenia

Poziom zadłużenia wg stanu na dzień 31.12	2022	2023	2024
	6,9%	5,0%	8,2%

Zadłużenie w stosunku do wykonanych dochodów wynosiło 8,2%, w tym z tytułu kredytów i pożyczek długoterminowych w wys. 4,4%, tj. 1.650.000 zł oraz z tytułu pożyczek na wyprzedzające finansowanie w wys. 3,8% , tj. 594.561,59 zł.

Na obsługę długu (odsetki od kredytów) w 2024 r. wydano 122.170,97 zł.

Zgodnie z art. 243 ust. 1 ustawy z dnia 27 sierpnia 2009 r. o finansach publicznych (t.j. Dz. U. z 2024 r. poz. 1530 z późn. zm.) od 1 stycznia 2014 r. obowiązuje indywidualny wskaźnik zadłużenia dla samorządów. Według przepisów roczna wartość spłat zobowiązań i ich obsługi do planowanych dochodów bieżących pomniejszonych o dotacje i środki przeznaczone na cele bieżące nie może przekroczyć wskaźnika maksymalnej obsługi zadłużenia uwzględniającego wyłączenia wskazane w art. 243 ust. 3, 3a oraz 3b powyższej ustawy.

Kształt indywidualnego wskaźnika obsługi zadłużenia został obliczony zgodnie z wytycznymi dla okresów dostosowawczych, tj.:

- na lata 2020-2025 w oparciu o art. 9 ust. 1 ustawy z dnia 14 grudnia 2018 r. o zmianie ustawy o finansach publicznych oraz niektórych innych ustaw;
- od roku 2026 w oparciu o art. 9 ust. 2 ustawy z dnia 14 grudnia 2018 r. o zmianie ustawy o finansach publicznych oraz niektórych innych ustaw.

Ponadto, zgodnie art. 7 pkt 1 Ustawy z dnia 14 października 2021 r. o zmianie ustawy o dochodach jednostek samorządu terytorialnego oraz niektórych innych ustaw, jednostki samorządu terytorialnego do dnia 31 grudnia 2021 r. mogły dokonywać wyboru okresu 3-letniego bądź 7-letniego dla ustalania relacji z art. 243 ustawy o finansach publicznych dla lat 2022-2025. Dla Gminy Parchowo przyjęto 7-letni okres.

Relacja z art. 243 ustawy o finansach publicznych

Rok	2024	2025	2026	2027	2028
Obsługa zadłużenia (po wyłączeniach)	1,26%	1,28%	1,71%	1,56%	1,43%
Maksymalna obsługa zadłużenia	19,37%	19,35%	18,38%	16,65%	15,32%
Zachowanie relacji z art. 243	Tak	Tak	Tak	Tak	Tak
ROK	2031	2032	2033	2034	2035

Obsługa zadłużenia (po wyłączeniach)	1,15%	0,64%	0,61%	0,00%	0,00%
Maksymalna obsługa zadłużenia	8,63%	7,87%	7,70%	7,58%	7,55%
Zachowanie relacji z art. 243	Tak	Tak	Tak	Tak	Tak

Źródło: opracowanie własne

Zaległości podatkowe podatników

Zaległości podatkowe posiadają następujący podatnicy:

- 1) osoby fizyczne na kwotę 85 029,75 zł;
- 2) osoby prawne na kwotę 24 569,85 zł.

5. ŁAD PRZESTRZENNY

Studium Uwarunkowań i Kierunków Przestrzennego Zagospodarowania Gminy

Podstawowym dokumentem planistycznym, określającym politykę przestrzenną gminy, w tym lokalne zasady zagospodarowania przestrzennego jest studium uwarunkowań i kierunków zagospodarowania przestrzennego gminy. Studium uwarunkowań i kierunków zagospodarowania przestrzennego Gminy Parchowo zostało uchwalone przez Radę Gminy Parchowo uchwałą nr 179/XXXI.2001 z dnia 22.11.2001 roku.

Zgodnie z art. 32 ustawy z dnia 27 marca 2003 r. o planowaniu i zagospodarowaniu przestrzennym w celu oceny aktualności studium i planów miejscowych wójt dokonuje analizy zmian w zagospodarowaniu przestrzennym gminy, ocenia postępy w opracowaniu planów miejscowych i opracowuje wieloletnie programy ich sporządzania w nawiązaniu do ustaleń studium. W wyniku dokonanej analizy studium zaszła konieczność jego zmiany. Zmiany te zostały przeprowadzone i uchwalone uchwałą Rady Gminy Parchowo Nr XXV/163/2008 z dnia 6 listopada 2008 r., uchwałą Rady Gminy Parchowo Nr XXV.179.2013 z dnia 15 maja 2013 r. oraz uchwałą Nr XXIII.214.2017 dnia 28 czerwca 2017 roku.

W dniu 24 września 2023 roku na podstawie ustawy z dnia 7 lipca 2023 r. o zmianie ustawy o planowaniu i zagospodarowaniu przestrzennym oraz niektórych innych ustaw (Dz. U. poz. 1688) zostało wprowadzonych szereg zmian w ustawie z dnia 27 marca 2003r. o planowaniu i zagospodarowaniu przestrzennym (tekst jednolity Dz. U. z 2024r. poz. 1130 ze.zm.).

Wprowadzono między innymi obowiązek opracowania przez gminy planu ogólnego gminy. Z chwilą uchwalenia planu ogólnego przestanie obowiązywać studium uwarunkowań i kierunków zagospodarowania przestrzennego gminy. Niezależnie od powyższego ustawodawca określił, że z dniem 01.01.2026 roku przestaną obowiązywać studia uwarunkowań i kierunków zagospodarowania przestrzennego gmin. Natomiast na podstawie ustawy z dnia 4 kwietnia 2025 r. o zmianie ustawy o planowaniu i zagospodarowaniu przestrzennym oraz niektórych innych ustaw (Dz.U. z 2025 poz. 527) wydłużono termin obowiązywania dotychczasowych studiów uwarunkowań i kierunków zagospodarowania przestrzennego do 30 czerwca 2026 roku. Tym samym przedłużono również termin uchwalenia przez gminy planu ogólnego do 30.06.2026 roku.

Uwzględniając wprowadzone zmiany w ustawie o planowaniu i zagospodarowaniu przestrzennym Rada Gminy Parchowo podjęła w dniu 29 lutego 2024 roku uchwałę Nr XLVI.417.2024 w sprawie przystąpienia do sporządzenia planu ogólnego gminy Parchowo. Wystosowano obwieszczenia i ogłoszenia o możliwości składania wniosków do planu ogólnego w terminie do 15 lipca 2024 roku. Zostało złożonych ponad 150 wniosków. W wyniku zapytania ofertowego ustalono wykonawcę planu ogólnego, którym są CKK Architekci Gdynia.

Miejscowe plany zagospodarowania przestrzennego

Miejscowy plan zagospodarowania przestrzennego stanowi podstawę planowania przestrzennego w gminie. Ustalenia planu miejscowego muszą być zgodne z ustaleniami studium. Na mocy ustawy z dnia 27 marca 2003 r. o planowaniu i zagospodarowaniu przestrzennym plany zagospodarowania przestrzennego uchwalone przed dniem 1 stycznia 1995 r. straciły swoją ważność z dniem 1 stycznia 2005 r. Najistotniejszym planem, który stracił swoją ważność jest miejscowy plan ogólny zagospodarowania przestrzennego Gminy Parchowo, którego granice opracowania obejmowały obszar całej gminy.

Gmina Parchowo zajmuje powierzchnię 13 121 ha, z czego 1,67% jej powierzchni jest objęta miejscowymi planami zagospodarowania przestrzennego. Posiadamy 22 aktualne miejscowe plany zagospodarowania przestrzennego, które obejmują swym obszarem 220,6 ha powierzchni naszej gminy.

Realizację inwestycji na terenie gminy następują w oparciu o plany obowiązujące oraz na podstawie decyzji o warunkach zabudowy i decyzji o ustaleniu lokalizacji inwestycji celu publicznego.

W roku 2024 Wójt Gminy Parchowo wydał 142 pozytywne decyzje o warunkach zabudowy oraz 12 decyzji o ustaleniu lokalizacji inwestycji celu publicznego. Najwięcej decyzji o warunkach zabudowy udzielono pod zabudowę mieszkalną jednorodziną i rekreacji indywidualnej – 118. Pozostałe decyzje dotyczą: świetlicy wiejskiej w Nowej Wsi, budynku handlowo-usługowego w Parchowie, hali do produkcji kaszy w Jamnie, mikro instalacji biogazu w Nakli, silosu zbożowego, budynków gospodarczych, garaży i wiat.

Na wnioski zainteresowanych w 2024 roku wydano 184 zaświadczenia o przeznaczeniu nieruchomości w miejscowym planie zagospodarowania przestrzennego, rewitalizacji i zabytków oraz 2 wypisy i wyrisy z miejscowego planu zagospodarowania przestrzennego.

Program opieki nad zabytkami

Gminy, zgodnie z ustawą z dnia 8 marca 1990 r. o samorządzie gminnym, w zakresie zadań własnych podejmują działania związane z ochroną zabytków i opieki nad zabytkami (art. 7 ust 1 pkt 9). Z kolei ustawa z dnia 23 lipca 2003 r. o ochronie zabytków i opiece nad zabytkami nakłada na gminy obowiązek sporządzenia Gminnego Programu Opieki nad Zabytkami. Opracowany i uchwalony w roku 2014 „Gminny program opieki nad zabytkami Gminy Parchowo na lata 2014 – 2017” wymagał aktualizacji. Dlatego zlecono wykonanie Gminnego Programu Opieki nad Zabytkami Gminy Parchowo na lata 2023-2026 oraz sporządzanie gminnej ewidencji zabytków. Opracowanie zostało wykonane i zaopiniowane przez Wojewódzkiego Konserwatora Zabytków. Uchwalenie przez Radę Gminy Parchowo Gminnego Programu Opieki nad Zabytkami Gminy Parchowo na lata 2023-2026 nastąpiło na podstawie uchwały Rady Gminy Parchowo Nr XXXVIII.329.2023 z dnia 17 marca 2023 roku. Program stanowi ukierunkowanie polityki samorządu służącej podejmowaniu planowanych działań dotyczących finansowania, inicjowania, wspierania oraz koordynowania prac z dziedziny ochrony zabytków i krajobrazu kulturowego oraz upowszechniania i promowania dziedzictwa kulturowego. Plan ten zawiera między innymi wykaz zabytków wpisanych do rejestru i ewidencji zabytków województwa pomorskiego pogrupowane w trzech kategoriach: zabytki nieruchome, zabytki ruchome oraz zabytki archeologiczne.

Gmina Parchowo posiada kilka ciekawych obiektów zabytkowych oraz układów zabudowy. Związane jest to z tym, iż tradycja osadnicza ma tutaj swoją długą historię. Spośród zabytków budownictwa pozostają widoczne w przestrzeni głównie dokonania dwóch ostatnich wieków. Najcenniejszym zabytkiem sztuki sakralnej jest kościół św. Mikołaja w Parchowie, który wybudowano w 1854 r. na wzgórzu górującym nad miejscowością.

Ciekawym obiektem jest znajdujący się w centrum Parchowa pałac w stylu klasycystycznym, pochodzący z XIX wieku. Obecnie ten, dobrze zachowany budynek zajmuje dom pomocy społecznej. Wokół pałacu rozpościera się mały, nieco ponad jednohektarowy park z przełomu XVIII i XIX wieku z cechami parku krajobrazowego. Znajduje się w nim ok. 200

letni starodrzew oraz pozostałości zabudowy folwarcznej. W wyniku nawałnicy, która przeszła przez teren gminy w sierpniu 2017 roku znaczna część drzewostanu uległa zniszczeniu.

Na pozostałym obszarze gminy zwraca uwagę elektrownia wodna Struga w Soszycy, która jest uważana za jeden z najcenniejszych i najstarszych zabytków technicznych tego typu w Europie. Otwiera "Szlak najstarszych elektrowni wodnych" zlokalizowany na Słupi. Spośród wszystkich elektrowni na tej rzece (pozostałe są w Gałąźni Małej, Krzyni, Konradowie, Skarszewie Dolnym oraz Słupsku), Struga jest najstarszą, podobnie jak spośród wszystkich na Pomorzu. Budynek elektrowni zbudowano w 1896 r., natomiast turbina Peltona o mocy 250 kW powstała w 1898 roku. Niewątpliwą atrakcją elektrowni są ponad stuletnie żarówki węglowe firmy Osram. W elektrowni można oglądać także marmurową tablicę nastawną z jedenastoma oryginalnymi przyrządami z lat 20-tych XX wieku. W skład kompleksu hydrotechnicznego elektrowni wchodzi kanał długości 1 850 m, jaz przesiewny i kaskada upustu bocznego.

Do rejestru zabytków nieruchomych województwa pomorskiego z terenu gminy są wpisane 4 zabytki, w tym 1 nie istnieje, natomiast w ewidencji figuruje 58 obiektów zabytkowych. Obiektów zabytkowych wpisanych do rejestru zabytków archeologicznych województwa pomorskiego jest 6.

Ponadto w gminnej ewidencji zabytków ujęto 362 stanowiska archeologiczne.

W ewidencji zabytków figurują następujące budynki, stanowiące mienie komunalne Gminy Parchowo:

- świetlica wiejska w Chośnicy,
- izba regionalna w Gołczewie,
- była szkoła w Jamnie, w której znajduje się świetlica wiejska wraz z lokalem mieszkalnym
- budynek mieszkalny przy ul. Kartuskiej 11 w Parchowie,
- świetlica w Sylczynie.

W roku 2024 Gmina Parchowo otrzymała dofinansowanie na renowację zabytkowego kościoła w Parchowie w wysokości 1mln zł oraz na renowację budynku świetlicy wiejskiej w Jamnie (na wzmocnienie konstrukcji dachu, wymianę pokrycia) wysokości 399 800 zł. Realizacja robót renowacyjnych zgodnie z zawartymi umowami nastąpi do końca 2025 roku.

6. ZASOBY MATERIALNE GMINY

Niniejsza informacja o stanie mienia komunalnego Gminy Parchowo sporządzona została w oparciu o analityczną i syntetyczną ewidencję środków trwałych prowadzoną przez urząd gminy oraz jednostki budżetowe. Ponadto, dane zawarte w informacji, zgodne są z prowadzoną przez Starostę Bytowskiego „Ewidencją gruntów i budynków”.

Wartość mienia komunalnego została określona według wartości księgowej a także na podstawie danych z ewidencji księgowej jednostek organizacyjnych Gminy Parchowo, które administrują mieniem komunalnym, po uwzględnieniu zmian jakie zaszły zarówno w powierzchni jak i wartości mienia do dnia 31 grudnia 2024 roku.

Gospodarka gruntami

Łączna powierzchnia gruntów stanowiących mienie Gminy Parchowo (i nie oddanych w użytkowanie wieczyste) na dzień 31 grudnia 2024r. wynosi 288,7168 ha, w tym (zgodnie ze sposobem użytkowania):

Użytki rolne	89,1245 ha
Łąki	5,4241 ha
Pastwiska	3,8643 ha
Grunty pod stawami	0,5843 ha
Grunty pod rowami	10,2970 ha
Drogi	141,2717 ha
Zurbanizowane tereny niezabudowane	3,1888 ha

Tereny zabudowane pozostałe	10,9601 ha
Tereny przemysłowe	1,3569 ha
Tereny rekreacyjno - wypoczynkowe	7,2466 ha
Grunty leśne oraz zadrzewione i zakrzewione	3,2930 ha
Tereny różne	3,4555 ha
Grunty pod wodami	8,65 ha

W powyższym grunty o pow. 0,7832 ha położone są na terenie sąsiedniej gminy Sulęczyño, obręb ewidencyjny Kłodno.

Gmina Parchowo posiada ponadto 2,8733 ha gruntów oddanych w użytkowanie wieczyste osobom fizycznym i prawnym.

Gmina Parchowo posiada również ograniczone prawo rzeczowe: odpłatną służebność gruntową polegającą na prawie przechodu i przejazdu przez działkę gruntu numer 186/1 położoną w Parchowie oraz służebność przesyłu na tejże działce gruntu – ustanowione aktem notarialnym – obie służebności dotyczą korzystania z działki gruntu nr 186/1 w Parchowie w zakresie niezbędnym do korzystania z sieci kanalizacji deszczowej w ul. Leśnej w Parchowie oraz zbiornika retencyjno-rozsączającego i studzienek rewizyjnych.

Budynki i obiekty komunalne

Budynki komunalne

L.p.	Nazwa	Wartość początkowa w zł
Budynki mieszkalne		
1.	WDK w Nakli z lokalami mieszkalnymi	128 140,36 zł
2.	Budynek wraz z remizą strażacką i 3 mieszkaniami w Parchowie	539 600,46 zł
3.	Budynek z 2 lokalami mieszkalnymi przy ul. Kartuskiej 11 w Parchowie	60 048,58 zł
4.	Budynek z 4 lokalami mieszkalnymi przy ul. Kartuskiej 3 w Parchowie	332 158,98 zł
	RAZEM	1 059 948,38 zł
Budynki niemieszkalne		
1.	Gospodarczy przy WDK Jamno	422,08 zł
2.	Gospodarczy przy WDK Chośnica	1 907,47 zł
3.	Gospodarczy przy WDK Sylczno	2 094,15 zł
4.	Budynek przystanku aut. z 1 lokalem użytkowym w Parchowie	42 240,31 zł
5.	Budynek przy ul. Kasztanowej w Parchowie	2 394,74 zł
6.	Izba Regionalna w Gołczewie	10 413,32 zł
7.	Gospodarczy przy Izbie Regionalnej w Gołczewie	467,65 zł
8.	Budynek UG w Parchowie	696 417,08 zł
9.	Garaż przy UG w Parchowie	22 621,00 zł
10.	Garaż przy ul. Kartuskiej 3 w Parchowie	8 997,00 zł
11.	Budynek po szkole w Żukówku	250 771,18 zł
12.	Budynek zaplecza socjalno-biurowego oczyszczalni w Parchowie	84 030,48 zł
13.	Budynek techniczny oczyszczalni ścieków	219 639,71 zł
14.	Budynek magazynowo-składowy w Jamnie	9 380,97 zł
15.	Remiza OSP w Jamnie	156 968,54 zł
16.	Remiza OSP w Chośnicy	110 297,70 zł
17.	Remiza OSP w Sylcznie	57 479,76 zł
18.	Remiza OSP w Żukówku	138 541,71 zł
19.	Budynek z remizą OSP w Nakli	80 442,12 zł
20.	Budynek toalety publicznej na strefie aktywnego wypoczynku i edukacji	295 727,56 zł

		RAZEM	2 191 254,53 zł
Szkoły			
1.	Zespół Szkół w Parchowie		6 013 984,71 zł
2.	Zespół Szkół w Nakli		2 191 094,32 zł
		RAZEM	8 205 079,03 zł
Ośrodek kultury i świetlice			
1.	GOKiB Parchowo		442 224,53 zł
2.	WDK Jamno		135 280,45 zł
3.	WDK Gołczewo		693 740,59 zł
4.	WDK Żukówko		106 186,30 zł
5.	Świetlica w Chośnicy		300 855,33 zł
6.	Świetlica w Sylcznie		393 855,81 zł
7.	Świetlica w Jeleńcu		358 562,72 zł
8.	Świetlica w Soszycy		307 894,98 zł
		RAZEM	2 738 600,71 zł
Gminny Ośrodek Zdrowia w Parchowie			
Hydroformie			
1.	Parchowo		28 912,63 zł
2.	Gołczewo		71 618,66 zł
3.	Nakla		17 834,12 zł
4.	Sylczno		4 468,80 zł
5.	Jamno		6 890,80 zł
6.	Bawernica		13 524,00 zł
		RAZEM	143 249,01 zł
RAZEM WSZYSTKIE BUDYNKI KOMUNALNE			15 032 910,91 zł

Budowle i obiekty komunalne

1. Oczyszczalnia ścieków w Parchowie oraz wiata magazynowa osadu.
2. 55+51 przydomowych oczyszczalni ścieków.
3. PSZOK w Parchowie.
4. Stawy p.poż. w: Sylcznie, Jamnie, Parchowie, Chośnicy, Gołczewie oraz 2 w Nakli.
5. 4 mosty drogowe na rzece Słupi, tj. w Bylinie i Jamnowskim Młynie (2 szt.) oraz przy wpływie jeziora Żukowskiego.
6. Miejsca rekreacyjne przy jeziorach w Jamnie, Żukówku, Jeleńcu, nad jeziorem Glinowskim w Nakli, nad jeziorem Mausz w Parchowskim Młynie.
7. Boiska w Parchowie, Jamnie, Gołczewie, Jeleńcu, Żukówku, Chośnicy i Soszycy.
8. Zbiorniki retencyjne wód opadowych w Parchowie przy ul. Leśnej, ul. Dolnej, ul. Ogrodowej oraz zbiornik retencyjny wody uzdatnionej w Jamnie oraz do celów p.poż. w Jamnie.
9. Stacja uzdatniania wody w Parchowie, studnie w Gołczewie, Nakli, Sylcznie, Bawernicy, Żukówku oraz punkt czerpania wody w Nakli.

Infrastruktura komunalna

1. Sieć wodociągowa i kanalizacyjna:

Gmina Parchowo posiada:

- sieć wodociągową o długości 82,344 km
- sieć sanitarną o długości 32,606 km (w Parchowie, Nakli, Gołczewie, Jamnie, Żukówku i Grabowie Parchowskim)

2. Drogi

Łączna długość dróg gminnych wynosi 197,924 km z tego:

- brukowe - 7,125 km
- gruntowe - 147,960 km
- asfaltowe - 17,454 km
- płyty betonowe - 25,855 km

3. Oświetlenie uliczne

Na terenie gminy funkcjonuje oświetlenie uliczne złożone z 398 punktów, z czego 189 stanowi własność gminy, a 209 punktów własność ENERGII Oświetlenie Sp. z o. o.

Ponadto w miejscowości Parchowo postawiona jest 1 lampa solarno-hybrydowa LED 30W (przy ul. Polnej). Funkcjonuje również oświetlenie parkowe w ilości 41 szt. (Strefa Aktywnego Wypoczynku i Edukacji w Parchowie, place rekreacyjne w Nakli, Nowej Wsi, Jeleńcu i So-szycy).

Udziały w spółkach:

Gmina Parchowo posiada udział w wysokości 172 400 zł w Spółce Zakładu Zagospodarowania Odpadów w Sierźnie Spółka z o.o. na podstawie aktu notarialnego Repertorium A numer 2340/2008 z dnia 04.04.2008 r.

Finanse gminy

Dochody uzyskane w 2024r. z tytułu prawa własności wynoszą: **577 121,05 zł**
w tym:

- czynsz najmu lokali mieszkalnych i niemieszkalnych - 229 445,84 zł
- czynsz za dzierżawę gruntów - 25 364,99 zł
- sprzedaż mienia komunalnego - 279 997,20 zł
- opłaty z tytułu oddania gruntów wieczyste użytkowanie - 21 982,02 zł
- opłaty adiacenckiej - 20 331,00 zł

Gmina Parchowo w 2024 roku sprzedała mienie komunalne:

w formie przetargu:

- 64.640,00 zł + VAT 14.867,20 zł = 79.507,20 zł – działka nr 167/38 o pow. 1552m² położona w Żukówku, obręb Żukówko,
- 163.000,00 zł + VAT 37.490,00 zł = 200.490,00 zł – działka nr 353/6 o pow. 1269m² położona w Parchowskim Młynie, obręb Parchowo.

Gmina Parchowo w 2024 roku powiększyła zasób mienia komunalnego o następujące nieruchomości:

- działka nr 9/4 o pow. 1,474 ha położona w Nakli, stanowi drogę (ul. Polna) – otrzymana w formie darowizny od Powiatu Bytowskiego (wartość darowizny 176.880,00 zł),
- działka nr 256/7 o pow. 30m² położona w Nakli – nabyta na poszerzenie pasa drogowego drogi gminnej (ul. Miodowej) – kwota 1.545,75 zł (akt notarialny),
- działka nr 331/3 o pow. 195m² położona w Baranowie – nabyta na poszerzenie pasa drogowego drogi gminnej – kwota 4.682,65 zł (akt notarialny).

Zmiany w 2024 roku dotyczące:

1. Sieci wodociągowej i kanalizacyjnej:

- 1) sieć wodociągowa o długości 82,344 km - zwiększenie o 3,00 km
- 2) sieć sanitarna o długości 32,606 km – bez zmian

2. Drogi:

Łączna długość dróg gminnych wynosi 197,924 km z tego:

- 1) brukowe – 7,125 km – zmniejszenie o 0,894 km
- 2) gruntowe – 147,960 km - zmniejszenie o 2,029 km
- 3) asfaltowe - 17,454 km – zwiększenie o 1,393 km

4) płyty betonowe – 25,385 km - zwiększenie o 1,53 km

Plan zrównoważonego rozwoju publicznego transportu drogowego

Publiczny transport drogowy na terenie gminy Parchowo organizowany jest przez Starostwo Powiatowe w Bytowie. Gmina Parchowo jest ujęta w planie zrównoważonego rozwoju publicznego transportu zbiorowego opracowanego przez Starostwo Bytowskie.

7. ŚRODOWISKO

Obecny kształt krajobrazu gminy jest wynikiem działania lądolodu skandynawskiego, który cofając się ukształtował m.in. najwyższy na Pomorzu pas moren o wysokości 210 -230 m n.p.m. W okolicy gminy brak jest większych ośrodków przemysłowych, a sama gmina ma charakter rolniczy. Ponad 50 % terenu gminy Parchowo zajmują lasy, wśród których dominują bory sosnowe.

Na obszarze gminy znajduje się dwa rezerwaty przyrody – „Jeziorka Chośnickie”, leżący w granicach obszaru Natura 2000 - Jeziorka Chośnickie PLH220012. Rezerwat chroni kompleks ekosystemów, obejmujący pozostałości dużego torfowiska wysokiego wraz z występującymi w jego granicach siedmioma jeziorami. Wokół jezior rozwinęły się płaty roślinności mszarnej, a na całej kopule torfowiska - bory bagienne. W miejscach przesuszonych i na skrajach torfowiska występują brzeziny bagienne. Torfowisko otoczone jest świeżymi borami sosnowymi, rosnącymi na siedliskach borów i kwaśnych dąbrów. Wśród zwierząt, najliczniej reprezentowaną gromadą są ptaki, w tym kilkadziesiąt objętych ścisłą ochroną. Do gatunków takich należą m.in. orzeł bielik, orzechówka, gatunek nieliczny w skali kraju, dzięcioł czarny, puchacz oraz żuraw, którego siedliska lęgowe uznano za cel ochrony rezerwatu. Rezerwat posiada plan ochrony ustanowiony na mocy rozporządzenia Nr 16/2007 Wojewody Pomorskiego z dnia 14 maja 2007 r. w sprawie ustanowienia planu ochrony dla rezerwatu przyrody „Jeziorka Chośnickie” (Dz. Urz. Woj. Pom. Nr 103, poz. 1667). Rezerwat jest udostępniony dla celów edukacyjnych i turystycznych. W rezerwacie znajduje się ścieżka dydaktyczna (kładka drewniana o długości około 60 m) oraz Rezerwat przyrody „Jeziora Jelenie”, obszar o powierzchni 58,26 ha, położony w województwie pomorskim, w powiecie bytowskim, w gminie Parchowo.

Celem ochrony rezerwatu jest zachowanie śródleśnych ekosystemów wodnych, w tym jezior lobeliowych wraz z charakterystyczną roślinnością i populacjami cennych gatunków roślin.

Rezerwat obejmuje 3 zbiorniki wodne: dwa jeziora lobeliowe Duży Jeleń (16,97 ha) i Mały Jeleń (6,64 ha) oraz zbiornik bezimienny o charakterze dystroficznym (0,91 ha), wszystkie otoczone borem sosnowym. W trakcie wizji terenowej potwierdzono obecność rzadkich i zagrożonych wyginięciem gatunków roślin. W Jeleniu Dużym zaobserwowano dość liczną, płytko rosnącą populację wyjątkowego w skali kraju gatunku poryblina kolczastego *Isoetes echinospora*, tworzącego własny zespół *Isoëtetum echinosporae*. W całej Polsce potwierdzono jedynie 8 stanowisk tego relikтового gatunku, z czego 2 znajdują się w przedmiotowym rezerwacie przyrody (*Dokumentacja Planu Zadań Ochronnych obszaru Natura 2000 Jeziorka Chośnickie PLH 220012 w województwie pomorskim*, koord. proj. K. Bociąg, Gdańsk 2012). W Jeleniu Małym uchwycono kwitnącą elismę wodną *Luronium natans*. Szuwar obu jezior jest skąpo wykształcony, z przewagą szuwaru niskiego budowanego głównie przez turzyce *Carex sp.* i ponikło błotne *Eleocharis palustris*. W Jeleniu Dużym licznie występuje jeżogłówka gałęzista *Sparganium erectum*, rosnąca wzdłuż wschodniego brzegu jeziora oraz wypełniająca północno-wschodnią zatokę tego zbiornika. Woda w obu jeziorach ma brązowe zabarwienie. Trzeci zbiornik, zlokalizowany w południowej części rezerwatu, posiada cechy charakterystyczne dla układów dystroficznych – otoczony jest szerokim płem torfowcowym z żurawiną błotną *Oxycoccus palustris*. Na obrzeżach mineralnych występuje bagno zwyczajne *Ledum palustre*. Wszystkie zbiorniki rezerwatu stanowią wyjątkowy i bardzo wrażliwy układ hydrologiczny.

W Gminie Parchowo znajdują się cztery użytki ekologiczne, wśród których jeden- „Jezioro Żukowskie” - został powołany na mocy uchwały Rady Gminy Nr 175/XXXIII/98. Powodem utworzenia użytków ekologicznych była potrzeba objęcia ochroną pewnych fragmentów gminy, ze względu na ich wysoką wartość przyrodniczą.

Północno - zachodni skraj gminy znajduje się w granicach Parku Krajobrazowego Dolina Słupi. Park jest jedynym w województwie pomorskim parkiem typu dolinnego. Jego teren został ukształtowany w okresie topnienia północnoatlantyckiego lądolodu, co przyczyniło się do bogactwa form krajobrazu i znacznego zróżnicowania wysokościowego terenu. Charakterystyczną cechą Parku jest jego aż 72-procentowa lesistość. Najczęściej spotykanymi tu zbiorowiskami leśnymi są: bór sosnowy świeży i mieszany, znacznie rzadziej bór bagienny, którego niewielkie płyty wykształciły się na torfowiskach wysokich w końcowej fazie ich zarastania. Lasy liściaste Parku reprezentowane są przez kilka typów zbiorowisk, z których największe powierzchnie zajmują buczyny niżowe: kwaśna i żyzna. Do bardzo interesujących formacji roślinnych należą torfowiska, a wśród nich szczególnie cenne fragmenty nawiązujące do torfowisk wysokich. Powszechnie w Parku występują torfowiska niskie. Wśród nich warto wymienić torfowiska soligeniczne powstające w miejscach, gdzie intensywnie wypływają wody podziemne. Należy mieć na uwadze, iż na znacznym obszarze gminy Parchowo znajduje się otulina parku „Dolina Słupi”.

W Gminie znajduje się siedem pomników przyrody, w tym 5 pojedynczych drzew, 1 grupa drzew oraz 1 głąz.

Rada Gminy Parchowo uchwałą Nr XXIX.229.2013 z dnia 19 listopada 2013 r. wyraziła zgodę na opracowanie i wdrożenie Planu Gospodarki Niskoemisyjnej Gminy Parchowo, natomiast uchwałą Nr XVII.155.2016 z dnia 13 września 2016 r. przyjęła Plan Gospodarki Niskoemisyjnej dla Gminy Parchowo.

Główne założenia planu to:

- dążenie do utrzymania niskoemisyjnego wzrostu gospodarczego i zaspokajania potrzeb społeczeństwa, tj. rozwoju gospodarczo-społecznego Gminy Parchowo bez wzrostu zapotrzebowania na energię pierwotną i finalną,
- ograniczenie emisji pyłów i gazów cieplarnianych z instalacji wykorzystywanych na terenie gminy, a także emisji pochodzącej z transportu mające na celu spełnienie norm w zakresie jakości powietrza,
- zwiększenie efektywności wykorzystania energii i wytwarzania energii,
- rozwój innowacyjnej gospodarki lokalnej opartej o wiedzę oraz nowoczesne technologie,
- poprawa ładu przestrzennego, rozwój zrównoważonej przestrzeni publicznej, a także rewitalizacja zdegradowanych obszarów.

Na budynku Zespołu Szkół w Parchowie zainstalowany jest czujnik do pomiaru jakości powietrza. Czujnik dokonuje pomiaru zanieczyszczenia atmosferycznego w zakresie pyłów:

PM 2,5 – stężenia pyłów zwieszonych (aerozoli atmosferycznych) o średnicy nie większej niż 2,5 µm, który zdaniem Światowej Organizacji Zdrowia jest najbardziej szkodliwy dla zdrowia człowieka spośród innych zanieczyszczeń atmosferycznych.

PM 10 – stężenia mieszaniny zawieszonych w powietrzu cząsteczek o średnicy nie większej niż 10 µm.

Czujnik wskazuje aktualny poziom zapylenia pyłami PM2.5 i PM10. Dzięki czytelnym infografikom łatwo można sprawdzić bieżący stan powietrza w pobliżu swojego domu.

Powietrze

Zanieczyszczenie powietrza, nie tylko w naszej Gminie, ale w całym kraju, stanowi poważny problem. Ważnym źródłem zanieczyszczeń powietrza jest niska emisja, pochodząca między innymi z budynków jednorodzinnych, a dokładniej z domowych pieców grzewczych. Dlatego też niezbędne jest podejmowanie działań zmierzających do poprawy jego jakości. Jednym

z nich jest podpisanie z Wojewódzkim Funduszem Ochrony Środowiska w Gdańsku porozumienia w sprawie realizacji priorytetowego Programu „Czyste powietrze”.

Punkt Konsultacyjny w ramach Programu „Czyste Powietrze” prowadzi pracownik Urzędu Gminy na podstawie umowy zlecenie.

W zakresie ww. umowy pracownik Urzędu Gminy udziela wsparcia i obsługuje mieszkańców Gminy Parchowo w procesie uzyskiwania i rozliczania dofinansowania w ramach Programu „Czyste Powietrze”. W Gminie Parchowo złożono 225 wnioski o dofinansowanie z programu, zrealizowano 106 przedsięwzięcia na kwotę 2 791 446,02 zł.

Zwierzęta

Gmina Parchowo podejmuje liczne działania mające na celu zapobieganie bezdomności zwierząt. Współpracujemy z AZYLEM Pana Konstantego Golba, który pomaga znaleźć nowe domy dla porzuconych przez ludzi zwierząt.

Zapewnienie bezdomnym zwierzętom miejsca w schronisku dla zwierząt, Gmina realizuje poprzez umowę zawartą z Fundacją „ANIMALSI”, 80-538 Gdańsk, ul. Wolności 48/1. Roczna opłata stała wynosi 14 500,00 zł brutto. Na terenie gminy Parchowo populacja kotów wolnożyjących jest ustalona i zweryfikowana w trzech lokalizacjach. Według danych szacunkowych w Parchowie występuje około 25 kotów, we Frydrychowie około 30 kotów, w Soszycy około 25 kotów. Podejmowanie są interwencje w sprawach kotów wolno żyjących poprzez zapewnienie opieki wolno żyjącym kotom, w tym ich dokarmianie realizowane poprzez zakup i wydawanie karmy społecznym opiekunom, zabiegi kastracji i sterylizacji oraz leczenie.

Gospodarka odpadami

Na zagospodarowanie odpadów Gmina podpisała umowę z Zakładem Zagospodarowania Odpadów Sierzno Sp. z o. o z siedzibą w Sierznie, 77-131 Rekowo.

W ramach systemu gospodarowania odpadami właściciele nieruchomości zamieszkałych i niezamieszkałych z terenu gminy mają możliwość selektywnego zbierania odpadów „u źródła” (bezpośrednio na terenie nieruchomości) następujących frakcji:

- szkło
- papier i tektura
- tworzywa sztuczne i metale
- popiół
- odpady zmieszane
- odpady ulegające biodegradacji;

W systemie workowym są odbierane:

- papier i tektura (worki koloru niebieskiego), dwa razy w roku
- szkło (worki koloru zielonego), raz na nał (od 1 stycznia 2023 r. w pojemnikach na odpady)
- tworzywa sztuczne i metale (worki koloru żółtego) raz w miesiącu
- odpady ulegające biodegradacji

W systemie pojemnikowym odbierane są:

- odpady zmieszane raz w miesiącu, natomiast od 01 kwietnia do 01 listopada dwa razy w miesiącu
- popiół raz na miesiąc w okresie grzewczym tj. od 01 listopada do 30 kwietnia

Na terenie gminy Parchowo działa Punkt Selektywnej Zbiórki Odpadów Komunalnych, który zlokalizowany jest w Parchowie, przy oczyszczalni ścieków. PSZOK czynny jest we wtorek w godzinach od 15⁰⁰ do 17⁰⁰ i w soboty od 10⁰⁰ do 13⁰⁰.

W PSZOK odbierane są wskazane poniżej rodzaje odpadów komunalnych:

- papier i tektura, opakowania z papieru i tektury
- tworzywa sztuczne, opakowania z tworzyw sztucznych, metale, opakowania z metali oraz opakowania

- szkło oraz opakowania ze szkła
- odpady ulegające biodegradacji
- przeterminowane leki
- chemikalia
- zużyte baterie i akumulatory
- zużyty sprzęt elektryczny i elektroniczny, zużyte urządzenia zawierające freony, HCFC, HFC
- meble i inne odpady wielkogabarytowe
- odpady budowlane i rozbiórkowe, gruz ceglany w ilości nie większej niż 1m³/rok z gospodarstwa domowego
- zużyte opony pochodzące z pojazdów o dopuszczalnej masie całkowitej do 3,5 tony w ilości nieprzekraczającej 4 sztuki na rok z gospodarstwa domowego
- popiół, tekstylia i odzież
- drewno nadające się do recyklingu

Ponadto w Punkcie Aptecznym przy ul. Kościelnej 3 i w budynku Urzędu Gminy Parchowo przy ul. Krótkiej 2 odbierane są przeterminowane leki.

Koszty obsługi systemu w okresie od 01.01.2023 r. do 31.12.2023 r.:

Koszt	Kwota
usługa odbioru i transportu odpadów z nieruchomości zamieszkałych i niezamieszkałych oraz z PSZOK- u – usługa w ramach przetargu	578 205,02 zł
zagospodarowanie odpadów w ZZO Sierzno	430 429,20 zł

Ilość i sposób zagospodarowania odpadów komunalnych na terenie gminy Parchowo

Kod odpadów	Rodzaj odpadów	Masa odebranych odpadów komunalnych przekazanych do zagospodarowania [Mg]	Nazwa instalacji, do której zostały przekazane odpady komunalne	Adres instalacji
15 01 02	Opakowania z tworzyw sztucznych	157,7	Zakład Zagospodarowania Odpadów Sierzno Sp. z o.o.	Sierzno, 77-131 Rekowo
20 03 01	Nieselegrowane (zmieszane) odpady komunalne	388,373	Zakład Zagospodarowania Odpadów Sierzno Sp. z o.o.	Sierzno, 77-131 Rekowo
20 02 99	Odpady komunalne niewymienione w innych podgrupach- popiół	52,72	Zakład Zagospodarowania Odpadów Sierzno Sp. z o.o.	Sierzno, 77-131 Rekowo
15 01 07	Opakowania ze szkła	95,14	Zakład Zagospodarowania Odpadów Sierzno Sp. z o.o.	Sierzno, 77-131 Rekowo
15 01 01	Opakowania z papieru i tektury	12,96	Zakład Zagospodarowania Odpadów Sierzno Sp. z o.o.	Sierzno, 77-131 Rekowo
20 02 01	Odpady biodegradowalne	14,28	Zakład Zagospodarowania Odpadów Sierzno Sp. z o.	Sierzno, 77-131 Rekowo

Ilość i sposób zagospodarowania odpadów komunalnych wytwarzanych na terenie gminy Parchowo dostarczonych przez mieszkańców gminy (PSZOK)

Nazwa i adres punktu	Kod zebranych odpadów komunalnych	Rodzaj zebranych odpadów komunalnych	Masa zebranych odpadów komunalnych [Mg]	Nazwa instalacji, do której zostały przekazane odpady komunalne
PSZOK ul. Bytowska 33A, 77-124 Parchowo	20 03 07	Odpady wielkogabarytowe	33,84	Zakład Zagospodarowania Odpadów Sierzno Sp. z o.o.
PSZOK ul. Bytowska 33A, 77-124 Parchowo	16 01 03	Zużyte opony	9,04	Zakład Zagospodarowania Odpadów Sierzno Sp. z o.o.
PSZOK ul. Bytowska 33A, 77-124 Parchowo	20 01 36	Zużyte urządzenia elektryczne i elektroniczne inne niż wymienione w 20 01 21, 20 01 23 i 20 01 35	0,72	Zakład Zagospodarowania Odpadów Sierzno Sp. z o.o.

PSZOK ul. Bytowska 33A, 77-124 Parchowo	20 01 28	Farby, tusze, farby drukarskie, kleje, lepiszcze i żywice inne niż wymienione w 20 01 27	0,563	Zakład Zagospodarowania Odpadów Sierzno Sp. z o.o.
PSZOK ul. Bytowska 33A, 77-124 Parchowo	17 02 01	Drewno	17,16	Usługi Transportowe Stanisław Staubach
PSZOK ul. Bytowska 33A, 77-124 Parchowo	20 01 32	Leki	0,067	Zakład Zagospodarowania Odpadów Sierzno Sp. z o.o.
PSZOK ul. Bytowska 33A, 77-124 Parchowo	15 01 01	Opakowania z papieru i tektury	2,54	Zakład Zagospodarowania Odpadów Sierzno Sp. z o.o.
PSZOK ul. Bytowska 33A, 77-124 Parchowo	20 01 35*	Zużyte urządzenia elektryczne i elektroniczne inne niż wymienione w 20 01 21 i 20 01 23 zawierające niebezpieczne składniki	1,54	Zakład Zagospodarowania Odpadów Sierzno Sp. z o.o.
PSZOK ul. Bytowska 33A, 77-124 Parchowo	20 01 21	Lampy fluorescencyjne i inne odpady zawierające rtęć	0,033	Zakład Zagospodarowania Odpadów Sierzno Sp. z o.o.
PSZOK ul. Bytowska 33A, 77-124 Parchowo	20 01 34	Baterie i akumulatory	0,05	Zakład Zagospodarowania Odpadów Sierzno Sp. z o.o.
PSZOK ul. Bytowska 33A, 77-124 Parchowo	20 01 23	Urządzenia zawierające freony	3,12	Zakład Zagospodarowania Odpadów Sierzno Sp. z o.o.
PSZOK ul. Bytowska 33A, 77-124 Parchowo	15 01 02	Opakowania z tworzyw sztucznych	1,15	Zakład Zagospodarowania Odpadów Sierzno Sp. z o.o.
PSZOK ul. Bytowska 33A, 77-124 Parchowo	15 01 07	Opakowania ze szkła	1,8	Zakład Zagospodarowania Odpadów Sierzno Sp. z o.o.
PSZOK ul. Bytowska 33A, 77-124 Parchowo	17 09 04	zmieszane odpady z budowy, remontów i demontażu inne niż wymienione w 17 09 01, 17 09 02 i 17 09 03.	25,08	Zakład Zagospodarowania Odpadów Sierzno Sp. z o.o.

8. POLITYKA SPOŁECZNA

W Gminie Parchowo całość zadań, obowiązków, spraw, zagadnień związanych z pomocą społeczną jest realizowana przez Gminny Ośrodek Pomocy Społecznej w Parchowie, a nadrzędnym celem tych działań są: umożliwienie osobom i rodzinom przezwycięzania trudnych sytuacji życiowych, których nie są one w stanie pokonać, wykorzystując własne uprawnienia, zasoby i możliwości.

Ośrodek Pomocy Społecznej w Parchowie został powołany Uchwałą Nr 40/90 Gminnej Rady Narodowej w Parchowie z dnia 14 marca 1990 r. w sprawie powołania Gminnego Ośrodka Pomocy Społecznej w Parchowie. GOPS w Parchowie funkcjonuje w oparciu o statut jednostki.

Gminny Ośrodek Pomocy Społecznej w Parchowie według stanu na dzień 31 grudnia 2024 r. zatrudnia 8 pracowników przeciętne zatrudnienie w przeliczeniu na pełne etaty wynosiło 6,55 etatów w tym: kadra kierownicza 1 osoba, pracownicy socjalni 3 osoby, pozostali pracownicy 2 osoby. Ośrodek wsparcia Klub „Senior+”- kadra kierownicza 1 osoba oraz pozostali pracownicy 1 osoba. Spośród zatrudnionych w ośrodku pomocy społecznej, 7 pracowników posiada wykształcenie wyższe. Wśród pracowników, 2 osoby posiadają specjalizację z organizacji pomocy społecznej. Stan zatrudnienia pracowników socjalnych jest wystarczający i zgodny ze standardem określonym w ustawie o pomocy społecznej (art. 110 ust.12 ustawy

o pomocy społecznej) w celu podwyższenia poziomu wiedzy, pracownicy korzystają ze szkoleń.

Z pomocy i wsparcie w Gminnym Ośrodku Pomocy Społecznej w 2024 roku skorzystało 248 osób. W 2024 roku, w stosunku do 2023 roku, łączna liczba osób korzystających z pomocy i wsparcia zmniejszyła się o 12 osób. Natomiast liczba rodzin, którym przyznano świadczenie z pomocy społecznej zwiększyła się w stosunku do roku poprzedniego o 21 osób. W przypadku długotrwale korzystających z pomocy społecznej ich liczba osiągnęła poziom 74 osób, co oznacza spadek w stosunku do roku 2023 o 8 osób.

W Gminie Parchowo najczęściej występującymi przyczynami trudnej sytuacji życiowej osób i rodzin, a jednocześnie powodami ubiegania się o pomoc społeczną w 2024 roku było kolejno: niepełnosprawność, długotrwała lub ciężka choroba, bezrobocie, ubóstwo, potrzeba ochrony macierzyństwa w tym wielodzietności.

W 2024 r. w stosunku do 2023 r. można zaobserwować, że o 26 osób zmniejszyła się liczba osób korzystających ze świadczeń niepieniężnych, natomiast o 2 osoby mniej korzystało ze świadczeń pieniężnych.

Liczba osób korzystających ze świadczeń pieniężnych i niepieniężnych

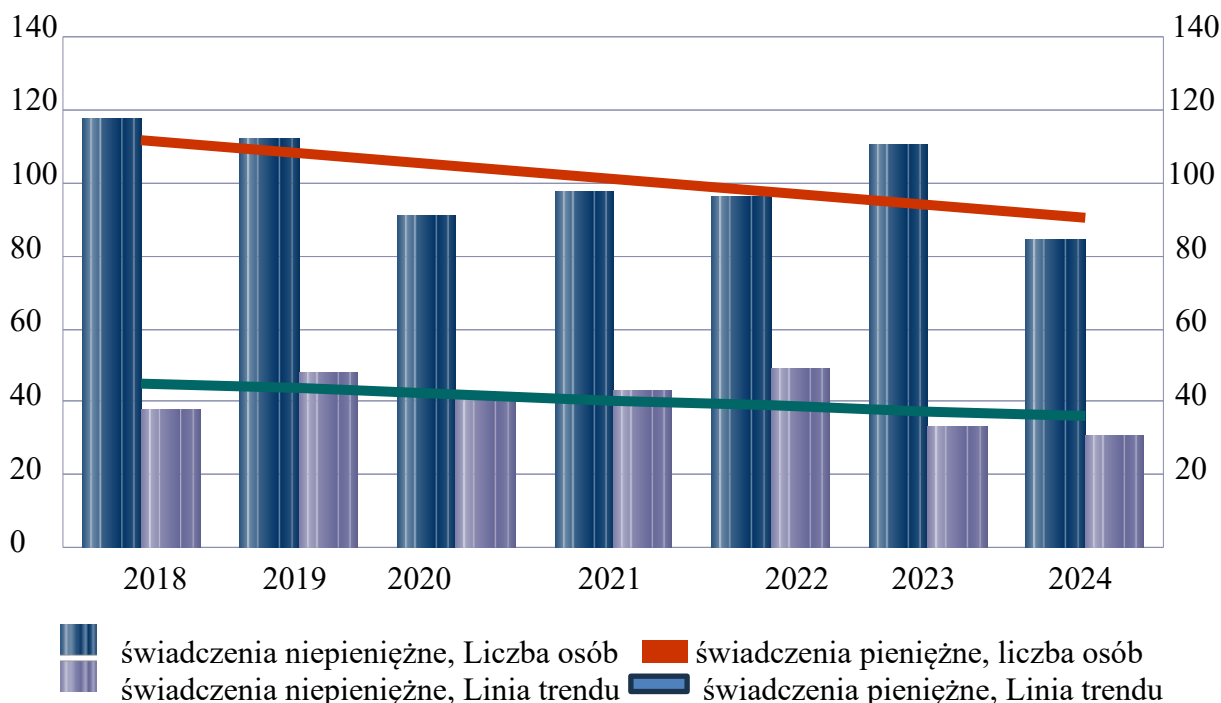

Według stanu na 31 grudnia 2024 roku liczba osób bezrobotnych zarejestrowanych z terenu Gminy Parchowo w powiatowym Urzędzie Pracy w Bytowie wynosiła 89 osób, z czego 59 to kobiety i 30 mężczyzn.

Od kilku lat mamy do czynienia ze spadkiem bezrobocia w powiecie bytowskim, co przekłada się na większą dostępność wolnych miejsc pracy i spadek bezrobocia wśród mieszkańców Gminy Parchowo. Na tę dynamikę ma też wpływ z pewnością dostępność rządowych programów wsparcia rodziny, które są alternatywnym źródłem utrzymania wielu rodzin zwłaszcza w sytuacji innych barier w zdobyciu pracy (opieką nad osobami zależnymi, brakiem transportu publicznego, niskimi wynagrodzeniami za pracę przy wysokich kosztach zapewnienia opieki nad dziećmi, brakiem kwalifikacji poszukiwanych na rynku pracy). W 2024 r. zmalała liczba osób bezrobotnych korzystających z pomocy społecznej co obrazuje poniższa tabela:

Wskaźnik bezrobocia wśród beneficjentów pomocy społecznej. Wskaźnik obliczany jako stosunek liczby osób w rodzinach korzystających z pomocy społecznej z powodu bezrobocia do

liczby osób w rodzinach korzystających z pomocy ogółem.

Rok	Wskaźnik
2020	27%
2021	29%
2022	26%
2023	23%
2024	19%

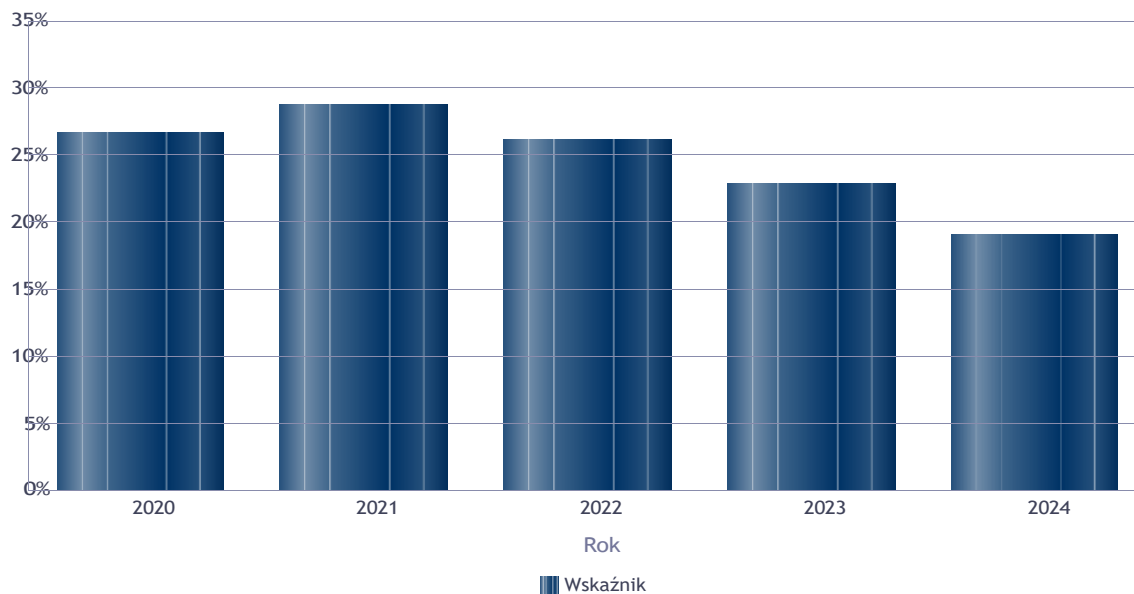

DANE O KORZYSTAJĄCYCH Z POMOCY I WSPARCIA w całym okresie sprawozdawczym

WYSZCZEGÓLNIENIE		Rok 2023	Rok oceny 2024	Prognoza 2025
OSOBY I RODZINY, KTÓRYM UDZIELONO POMOCY I WSPARCIA				
Liczba osób	1	143	115	115
OSOBY I RODZINY, KTÓRYM PRYZNANO ŚWIADCZENIE				
Liczba osób	2	143	115	115
W tym: osoby długotrwale korzystające	3	82	74	74
Wiek 0-17	4	110	84	84
Wiek produkcyjny *	5	33	26	26
Wiek poprodukcyjny **	6	1	5	5
Liczba rodzin	7	64	59	59
Liczba osób w rodzinach	8	245	211	211
w tym: KOBIECY (z wierszy 2-6)				
Ogółem	9	64	44	44
W tym: osoby długotrwale korzystające	10	32	28	28
Wiek 0-17	11	50	32	32
Wiek 18-59	12	13	10	10
Wiek 60 lat i więcej	13	1	2	2
OSOBY I RODZINY, Z KTÓRYMI PRZEPROWADZONO WYWIAD ŚRODOWISKOWY				

Liczba osób ogółem	14	143	115	115
Liczba rodzin	15	64	44	44
Liczba osób w rodzinach	16	245	211	211
KONTRAKT SOCJALNY				
Liczba zawartych kontraktów socjalnych - ogółem	17	3	3	4
Liczba osób objętych kontraktem socjalnym - ogółem	18	3	3	4

* wiek produkcyjny: kobiety w wieku 18-59 lat, mężczyźni 18-64 lat

** wiek poprodukcyjny: kobiety w wieku 60 i więcej, mężczyźni 65 i więcej

Powody udzielania pomocy rodzinom

Powody udzielenia pomocy i wsparcia - ranking	LICZBA RODZIN OGÓŁEM
NIEPEŁNOSPRAWNOŚĆ	28
DŁUGOTRWAŁA LUB CIĘŻKA CHOROBA	15
BEZROBOCIE	13
UBÓSTWO	12
ALKOHOLIZM	7
POTRZEBA OCHRONY MACIERZYŃSTWA	7
POTRZEBA OCHRONY MACIERZYŃSTWA, W TYM POTRZEBA OCHRONY WIELODZIETNOŚCI	7
PRZEMOC DOMOWA	4
BEZDOMNOŚĆ	1
BEZRADNOŚĆ W SPRAWACH OPIEK.- WYCHOWAWCZYCH I PROWADZENIA GOSPODARSTWA DOMOWEGO - OGÓŁEM	1
BEZRADNOŚĆ W SPRAWACH OPIEK.- WYCHOWAWCZYCH I PROWADZENIA GOSPODARSTWA DOMOWEGO – OGÓŁEM, W TYM RODZINY WIELODZIETNE	1
NARKOMANIA	1

Oprócz realizacji świadczeń GOPS w Parchowie zajmuje się pracą socjalną, czyli działalnością polegającą na poradnictwie, udzielaniu wsparcia, informacji i rzecznictwa interesów klienta pomocy społecznej w innych instytucjach.

Wskaźnik pracy socjalnej - wskaźnik obliczany jako stosunek liczby rodzin objętych pracą socjalną do rodzin osób, którym przyznano świadczenie pomnożony przez 100%

	2018	2019	2020	2021	2022	2023	2024
Wskaźnik pracy socjalnej	21,28%	21,33%	32,84%	41,54%	32,31%	29,69%	81,36%
Liczba rodzin, którym przyznano świadczenia	94	75	67	65	65	64	59
Praca socjalna ogółem	20	16	22	27	21	19	48

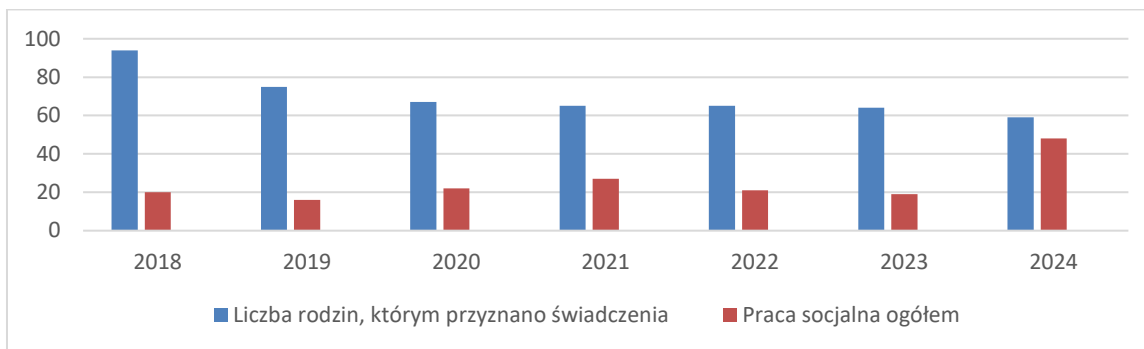

Od 2023 roku obserwujemy tendencję rosnącą wskaźnika pracy socjalnej przy jednoczesnym spadku liczby rodzin korzystających z pomocy w formie świadczeń wskazuje na większą intensywność pracy socjalnej. Coraz częściej zdarza się też, że rodziny zgłaszające się po pomoc do OPS w Parchowie mają kilka dysfunkcji i potrzebują wsparcia w wielu obszarach, w tym poradnictwa, asystentury, informacji i rzecznictwa interesów przed innymi instytucjami.

Ustawa z dnia 9 czerwca 2011 roku o wspieraniu rodziny i systemie pieczy zastępczej (Dz. U. z 2024 r. poz. 177) określa formy wspierania rodziny przeżywającej trudności w wypełnianiu funkcji opiekuńczo-wychowawczych, zasady i formy sprawowania pieczy zastępczej oraz pomocy w usamodzielnianiu jej pełnoletnich wychowanków. Przyjęty przez Radę Gminy Parchowo Gminny Program Wspierania Rodziny w Gminie Parchowo na lata 2024-2026 określał kierunki pracy z dziećmi w rodzinach dysfunkcyjnych oraz pomoc dla rodzin przeżywających trudności.

W 2024 r. Gmina Parchowo współfinansowała pobyt 3 dzieci w pieczy zastępczej, w tym: w rodzinnej pieczy zastępczej (spokrewnionej) przebywało 2 dzieci, w Rodzinnym Domu Dziecka do końca marca 2024 r. było umieszczone – 1 dziecko. W okresie sprawozdawczym ogłoszono informację o poszukiwaniu asystenta rodziny na umowę zlecenie. Poszukiwanie asystenta rodziny związane było ze wskazaniem do objęcia rodziny ww. pomocą.

Liczba asystentów rodziny oraz liczba rodzin objętych pracą asystenta rodziny

	2018	2019	2020	2021	2022	2023	2024
Liczba asystentów rodziny w gminie	1	0	1	1	0	0	0
Liczba rodzin, które korzystały z usług asystentów rodziny	2	0	2	3	0	0	0

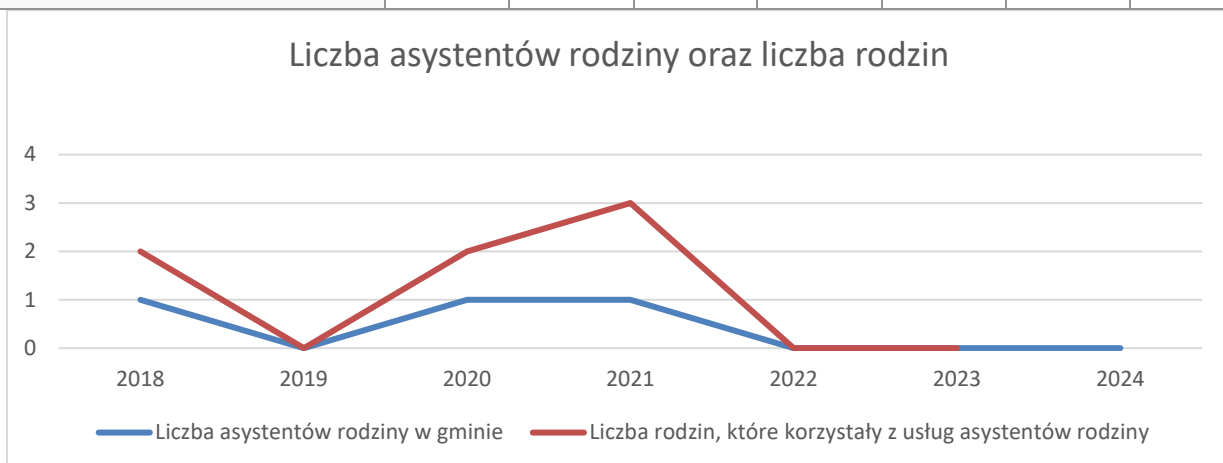

Ponosiliśmy odpłatność za pobyt mieszkańców Gminy Parchowo w domach pomocy społecznej oraz za pobyt dzieci w pieczy zastępczej. Finansowanie pobytu mieszkańców gminy

w Domu Pomocy Społecznej jest zadaniem obowiązkowym gminy. Sytuację tę obrazuje poniższa tabela:

ROK	2021	2022	2023	2024
Odpłatność gminy za pobyt w domu pomocy społecznej				
Kwota świadczeń	69 045,00	74 302,00	92 540,60	58 368,06
Liczba osób	2	2	2	2
Wspieranie rodziny i piecza zastępcza				
Odpłatność za pobyt dziecka w pieczy zastępczej	8 692,00	10 824,62	15 644,93	12 370,27

W GOPS w Parchowie realizujemy inne programy, jak na przykład Gminny Program Przeciwdziałania Przemocy w Rodzinie, Gminny Program Profilaktyki i Rozwiązywania Problemów Alkoholowych i Narkomanii, czy uczestnicząc w rządowych programach osłonowych, gmina przyczynia się do ograniczania obszarów ubóstwa i przeciwdziałania patologiom społecznym.

Gminny Ośrodek Pomocy Społecznej w Parchowie realizuje działania wynikające z obowiązujących uregulowań prawnych oraz stara się podejmować inicjatywy w zakresie rozwiązywania problemów społecznych, tworzenia nowego wizerunku instytucji pomocy społecznej jako efektywnej, nowoczesnej i skutecznej. Prawidłowa realizacja zadań wymaga zabezpieczenia w budżecie odpowiednich środków finansowych, ale również zapewnienia niezbędnych zasobów kadrowych, sprzętu i wyposażenia, materiałów biurowych, modernizacji i rozwoju systemu informatycznego.

Rok 2025 będzie dla Gminnego Ośrodka Pomocy Społecznej kontynuacją realizowanych zadań i prowadzonych działań wynikających z ustaw, przyjętych gminnych programów, a także podejmowaniem nowych wyzwań w zakresie rozwiązywania problemów społecznych, które są niezbędne, aby instytucja pomocy społecznej była efektywna i odpowiadała aktualnym problemom społecznym.

Klub „Senior+”

W 2024 r. kontynuujemy działalność związaną z klubem „Senior+”, który został utworzony w ramach programu wieloletniego na lata 2021-2025.

Celem utworzonego Klubu „Senior+” jest zapewnienie wsparcia seniorom oraz osobom nieaktywnym zawodowo w wieku 60 lat i więcej z terenu gminy Parchowo, poprzez umożliwienie im korzystania z oferty na rzecz społecznej aktywności, w tym oferty prozdrowotnej, obejmującej także usługi w zakresie aktywności ruchowej, edukacyjnej, kulinarnej i rekreacyjnej. Prowadzenie Klubu „Senior+” jest uzasadnione względami społecznymi.

Bank Żywności

W październiku 2024 r. Gminny Ośrodek Pomocy Społecznej w Parchowie rozpoczął wraz z Bankiem Żywności w Chojnicach realizację programu wsparcia żywnościowego dla osób potrzebujących w ramach Programu Fundusze Europejskie na Pomoc Żywnościową 2021-2027 współfinansowany z Europejskiego Funduszu Społecznego Plus. Z pomocy żywnościowej skorzystało 115 osób (w tym 54 kobiet i 61 mężczyzn). W skład paczki żywnościowej wchodziły produkty tj.: groszek z marchewką, dżem truskawkowy, makaron jajeczny, mąka pszenna, kasza jęczmienna, płatki owsiane, herbatniki maślane, kawa zbożowa, mleko UHT, ser dojrzewający, szynka wieprzowa mielona, szynka drobiowa, pasztet drobiowy, pasztet wieprzowy, szprot w oleju, cukier biały, olej rzepakowy, fasolka po bretońsku. Łącznie wydano 3.801,90 kg żywności. W ramach działań towarzyszących w dniu 12.12.2024 r. odbyły się bezpłatne warsztaty dla osób korzystających z programu:

- warsztat dietetyczny,
- warsztat ekonomiczny,

– warsztat z niemarnowania żywności.

W warsztatach wzięło udział 32 osoby. Podmiotem przeprowadzającym szkolenie był Bank Żywności w Chojnicach. Celem szkolenia było wzmocnienie samodzielności i kompetencji w prowadzeniu gospodarstwa domowego.

Gminny Program Profilaktyki i Rozwiązywania Problemów Alkoholowych oraz Przeciwdziałania Narkomanii

Gminny Program Profilaktyki i Rozwiązywania Problemów Alkoholowych i Przeciwdziałania Narkomanii na 2024 rok został przyjęty uchwałą Nr XLIV.381.2023 Rady Gminy Parchowo w dniu 20.11.2023 r. Finansową podstawę realizacji Gminnego Programu Profilaktyki i Rozwiązywania Problemów Alkoholowych oraz Przeciwdziałania Narkomanii stanowią dochody Gminy pochodzące z opłat za korzystanie z zezwoleń na sprzedaż napojów alkoholowych zgodnie z art. 18² ustawy o wychowaniu w trzeźwości i przeciwdziałaniu alkoholizmowi oraz wpływy z części opłat za zezwolenia na sprzedaż napojów alkoholowych w obrocie hurtowym. Wpływy z tych opłat w 2024 roku wyniosły 53.000,00 zł.

Na realizację Gminnego Programu wydatkowano:

	Planowane wydatki na realizację „Gminnego programu...” - wpływy ze zezwoleń na sprzedaż napojów alkoholowych z 2024r. 53.000 - niewykorzystane środki z 2023r. 10.043,21	Faktycznie poniesione wydatki na realizację „Gminnego programu...”
Profilaktyka alkoholowa	61 043,21	53 370,42
Przeciwdziałanie narkomanii	2 000,00	2 000,00
Ogółem	63 043,21	55 370,42

Głównym założeniem Gminnego Programu Profilaktyki i Rozwiązywania Problemów Alkoholowych i Przeciwdziałania Narkomanii jest przeciwdziałanie uzależnieniom. Mechanizm powstawania tych chorób jest podobny, niezależnie od substancji czy czynności, która to uzależnienie wywołuje. Charakter podejmowania działań w zakresie profilaktyki jest wspólny dla obu uzależnień. Głównym założeniem Programu jest ograniczenie występowania negatywnych zjawisk będących skutkiem nadużywania alkoholu i środków psychoaktywnych poprzez rozwój działań związanych z profilaktyką i rozwiązywaniem problemów uzależnień, wzrostem społecznej świadomości związanej z tą tematyką, przeciwdziałanie powstawaniu i usuwanie następstw nadużywania substancji psychoaktywnych, integrację społeczną osób uzależnionych oraz doskonalenie współpracy pomiędzy instytucjami zaangażowanymi w realizację Programu.

W ramach Gminnego Programu Profilaktyki i Rozwiązywania Problemów Alkoholowych oraz Przeciwdziałania Narkomanii na rok 2024 Gminy Parchowo realizowane były zadania w zakresie:

- 1) zwiększenie dostępności pomocy terapeutycznej i rehabilitacyjnej dla osób uzależnionych od alkoholu,
- 2) udzielanie rodzinom, w których występują problemy alkoholowe, pomocy psychologicznej i prawnej, w szczególności ochrony przed przemocą w rodzinie,
- 3) prowadzenie profilaktycznej działalności informacyjnej i edukacyjnej w zakresie rozwiązywania problemów alkoholowych, w szczególności dla dzieci i młodzieży,
- 4) wspomaganie działalności instytucji, stowarzyszeń i osób fizycznych służącej rozwiązywaniu problemów alkoholowych,
- 5) podejmowanie interwencji w związku z naruszeniem przepisów określonych w art. 13¹ i art. 15 ustawy o wychowaniu w trzeźwości i przeciwdziałaniu alkoholizmowi oraz występowanie przed sądem w charakterze oskarżyciela publicznego,
- 6) przeciwdziałanie narkomanii.

Realizując powyższe zadania Gminna Komisja Rozwiązywania Problemów Alkoholowych podejmowała współpracę z:

- 1) organizacjami pożytku publicznego i organizacjami pozarządowymi,
- 2) Gminnym Ośrodkiem Pomocy Społecznej w Parchowie,
- 3) Komendą Powiatową Policji w Bytowie,
- 4) Zespołem Interdyscyplinarnym Gminy Parchowo,
- 5) placówkami oświatowymi,
- 6) kuratorami,
- 7) Sądem Rejonowym w Bytowie,
- 8) grupami AA,
- 9) jednostkami statutowo zajmującymi się udzielaniem pomocy osobom uzależnionym i współuzależnionym od alkoholu i narkotyków, osobami doznającymi przemocy i ich rodzinami, co stanowi integralne ogniwo działań profilaktycznych oraz rozwiązywania problemów związanych z uzależnieniem i przemocą w rodzinie.

Program współpracy Gminy Parchowo z organizacjami pozarządowymi oraz innymi podmiotami prowadzącymi działalność pożytku publicznego na terenie gminy Parchowo w roku 2024

Rada Gminy Parchowo uchwałą Nr XLIV.373.2023 z dnia 20 listopada 2023 r. przyjęła „Program współpracy Gminy Parchowo z organizacjami pozarządowymi oraz podmiotami, o których mowa w art. 3 ust. 3 ustawy z dnia 24 kwietnia 2003 r. o działalności pożytku publicznego i o wolontariacie na rok 2024”, w którym określono zakres zadań przewidziany do realizacji przez ww. podmioty. Wskazano w nim preferowane zadania obejmujące obszar: „kultura, sztuka, ochrona dóbr kultury i dziedzictwa narodowego”: organizacja konkursów, przeglądów, festiwali, w szczególności mających na celu propagowanie języka kaszubskiego i rozwijanie poczucia przynależności do społeczności Kaszubów, a także popularyzację czytelnictwa wśród dzieci, młodzieży i dorosłych.

Do zadań publicznych, które mogły być zlecane organizacjom pozarządowym, należą również zadania określone w ustawie z dnia 25 czerwca 2010 r. o sporcie oraz w ustawie z dnia 11 września 2015 r. o zdrowiu publicznym.

Ustalenie zadań, o których mowa powyżej nie wyłącza możliwości wykonywania w 2024 r. innych zadań określonych w ustawie.

W 2024 roku wiodącą formą współpracy Gminy z organizacjami pozarządowymi było wspieranie realizacji zadania publicznego w trybie ustawy z dnia 11 września 2015 r. o zdrowiu publicznym poprzez udzielenie dotacji na finansowanie ich realizacji oraz ustawy z dnia 25 czerwca 2010 r. o sporcie. Dwie organizacje skorzystały także z dotacji w trybie art. 19a ustawy z dnia 24 kwietnia 2003 r. o działalności pożytku publicznego i o wolontariacie, zaś z jedną organizacją zawarto umowę użyczenia na korzystanie z gminnego garażu w celu przechowywania sprzętu żeglarskiego.

Ogólna kwota zaplanowana przez Gminę Parchowo w budżecie na wspieranie realizacji zadań publicznych wynosiła w 2024 roku 54 156,37 złotych (w Programie 45 000 złotych), co stanowiło 0,13 % wydatków z budżetu Gminy.

Organizacje pozarządowe wniosły wkład własny w realizację projektów w postaci zaangażowania i aktywności wolontariuszy.

Ponadto podmioty prowadzące działalność pozarządową mogły bezpłatnie korzystać z lokali i nieruchomości komunalnych (boiska). Gmina Parchowo zajmowała się także obsługą konkursu ofert na wspieranie realizacji zadania publicznego i z zakresu rozwoju sportu, udzielała niezbędnych informacji i pomocy przy ich realizacji. Do Urzędu Gminy Parchowo w 2024 roku nie wpłynęły żadne wnioski, uwagi i zastrzeżenia dotyczące realizacji Programu współpracy z organizacjami pozarządowymi.

9. INWESTYCJE

Wykaz inwestycji zakończonych w 2024 r.:

1. Przebudowa drogi gminnej Żukówko - Bylina wraz z infrastrukturą towarzyszącą

Inwestycja dofinansowana z Programu: Rządowy Fundusz Polski Ład: Program Inwestycji Strategiczny– III edycja – PGR. Zadanie polegało na przebudowie 4 odcinków drogi o nawierzchni asfaltowej o łącznej długości 1434,30 mb, wraz z przebudową zjazdów indywidualnych i zjazdu publicznego. W ramach zadania wykonano również budowę sieci kanalizacji deszczowej na działce nr 277 w postaci kanału deszczowego o łącznej długości 333,3 mb z wpustami ulicznymi oraz przyłączami do sieci, urządzeniem do podczyszczania wód opadowych, z wykonaniem wylotu brzegowego. Zadanie obejmowało również budowę oświetlenia drogowego na działkach nr: 277 i 292 o łącznej długości linii oświetleniowej 0,4kV L=552,0 mb z 17 lampami oraz demontaż istniejącej infrastruktury oświetleniowej.

Wartość zadania: 2 911 374,27 zł. Wartość dofinansowania: 2 842 000,00 zł

2. Budowa sieci wodociągowej i modernizacja systemu kanalizacyjnego na terenie Gminy Parchowo

Zadanie współfinansowane ze środków UE w ramach operacji typu „Gospodarka wodno-ściekowa” w ramach poddziałania „Wsparcie inwestycji związanych z tworzeniem, ulepszaniem lub rozbudową wszystkich rodzajów małej infrastruktury, w tym inwestycji w energię odnawialną i w oszczędzanie energii” objętego Programem Rozwoju Obszarów Wiejskich na lata 2014-2020. Zadanie zostało podzielone na dwie części:

Część I Rozbudowa sieci wodociągowej w miejscowości Jeleńcz

Zadanie obejmowało rozbudowę sieci wodociągowej wraz z przepięciem istniejących przyłączy. W ramach zadania wykonano sieć wodociągową z rur PE Rc PN10 o średnicy Ø90 mm, o łącznej długości L= 3014m.

Wartość zadania: 351 930,06 zł. Wartość dofinansowania: 282 416,07 zł

Część II Wymiana i modernizacja przepompowni ścieków P2 dz. nr 124/1 w m. Jamno oraz wymiana i modernizacja przepompowni ścieków P2 dz. nr 308/2 i P3 dz. nr 5/3 w m. Nakła. Zadanie obejmowało:

- w Jamnie - wymianę zestawu dwóch pomp zatapialnych do ścieków z otwartym wirnikiem o wydajności około Q=3,5 l/s i wysokości podnoszenia H=13,9 m i mocy około 2,4 kW oraz wymianę osprzętu i armatury przepompowni wraz z szafą sterowniczo- zasilającą z monitoringiem i wizualizacją.

- w Nakli:

- przepompownię P2 - wymieniono zestaw dwóch pomp zatapialnych do ścieków o wydajności około Q=2,0 l/s i wysokości podnoszenia H=13,6 m i mocy około 1,7kW

- przepompownię P3 - wymieniono zestaw dwóch pomp zatapialnych do ścieków o wydajności około Q=2,0 l/s i wysokości podnoszenia H=13,4 m i mocy około 1,7kW

- wymieniono także osprzęt i armaturę przepompowni wraz z szafą sterowniczo- zasilającą z monitoringiem i wizualizacją

Wartość zadania: 472 000,00 zł. Wartość dofinansowania: 383 739,84 zł

3. Budowa zbiornika retencyjnego dla wód opadowych wraz z rozbudową kanalizacji deszczowej w Parchowie

Zadanie dofinansowane z Programu: Rządowy Fundusz Polski Ład: Program Inwestycji Strategiczny– VIII edycja. Zadanie polegało na rozbudowie kanalizacji deszczowej w miejscowości Parchowo w rejonie ul. Ogrodowej na działkach nr ewid. 415 i 209/6 o łącznej długości 288 m oraz na budowie zbiornika retencyjnego dla wód opadowych o powierzchni P= 1241,0 m², na dwóch działkach o nr ewid.: 209/6 i 209/14 w obrębie Parchowo. Zadanie

obejmowało również wykonanie ogrodzenia systemowego panelowego z prefabrykowanymi słupami ogrodzeniowymi oraz wykonanie dojścia i dojazdu do zbiornika.

Wartość zadania: 757 537,14 zł. Wartość dofinansowania: 643 904,02 zł

4. Modernizacja drogi dojazdowej do gruntów rolnych, dz. nr 12/1, 12/2, 300/3 obręb Grabowo

Zadania dofinansowane przez Wojewódzkie Biuro Geodezji i Terenów Rolnych w Gdańsku w ramach datacji na modernizację dróg dojazdowych do gruntów rolnych. Modernizacja obejmowała przebudowę jezdni w dwóch odcinkach:

- o długości 298,00 m i szerokości 3,50 m z pobocznymi po obu stronach o szerokości 0,50 m każde. Droga dojazdowa dwukierunkowa jednojezdniowa, o jednym pasie ruchu

- oraz o długości 202,00 m i szerokości 3,50 m z pobocznymi po obu stronach o szerokości 0,50 m każde. Droga dojazdowa dwukierunkowa jednojezdniowa, o jednym pasie ruchu.

Przebudowa drogi o łącznej długości 500,00 m polegała na ułożeniu nowej warstwy podbudowy (podsypka piaskowa) oraz warstwy ścieranej (płyty drogowe betonowe).

Wartość zadania: 279 562,38 zł. Wartość dofinansowania: 160 000,00 zł

5. Modernizacja drogi dojazdowej do gruntów rolnych, dz. nr 74/7, 296/1 i 74/5 obręb Żukówko

Zadania dofinansowane przez Wojewódzkie Biuro Geodezji i Terenów Rolnych w Gdańsku w ramach datacji na modernizację dróg dojazdowych do gruntów rolnych.

Zadanie polegało na ułożeniu płyt drogowych betonowych ażurowych na długości 500 m o szerokości 3,0 m z pobocznymi po 0,50 m po każdej stronie z tłucznia.

Wartość zadania: 258 306,15 zł. Wartość dofinansowania: 160 000,00 zł

6. Dostawa ciągnika komunalnego wraz z osprzętem dodatkowym dla Gminy Parchowo

W ramach dostawy dostarczono ciągnik komunalny o mocy 25 KM wraz z pługiem o szerokości 140 cm, zamiatarką o szerokości 120 cm, posypywarką oraz kosiarką z koszem.

Wartość dostawy: 129 150,00 zł

7. Spędźmy miło czas na placu gier i zabaw w Sylczynie

W ramach zadania na placu zabaw w Sylczynie zostały zamontowane następujące urządzenia:

- 1 zestaw zabawowy, 1 huśtawka metalowa potrójna z bocianim gniazdem, 2 ławki ze stojakami na rowery, 2 bujaki, 1 kosz na śmieci.

Wartość zadania: 51 156,40 zł. Wartość dofinansowania: 20 000,00 zł z Samorządu Województwa Pomorskiego w ramach Programu „Aktywne Sołectwo Pomorskie”.

Postępowania udzielone w 2024 r. w zakresie opracowania dokumentacji

1. Opracowanie programu funkcjonalno – użytkowego dla zadania pn. „Przebudowa drogi gminnej Soszyca - Struga, obręb Żukówko

Wartość zadania: 18 450,00 zł

2. Opracowanie kompletnej dokumentacji projektowo – kosztorysowej dotyczącej renowacji budynku świetlicy wiejskiej w Jamnie

Wartość zadania: 8 500,00 zł

3. Opracowanie programu funkcjonalno – użytkowego dla zadania pn. „Budowa budynku żłobka gminnego w Parchowie”.

Wartość zadania: 19 680,00 zł

W 2024 r. rozpoczęto inwestycje:

1. Przebudowa drogi gminnej nr 165015G Golczewo – Jamno w systemie zaprojektuj i wybuduj

Inwestycja jest dofinansowana ze środków Europejskiego Funduszu Rolnego na rzecz Rozwoju Obszarów Wiejskich DZIAŁANIE: Podstawowe usługi i odnowa wsi na obszarach wiejskich PODDZIAŁANIE: Wsparcie inwestycji związanych z tworzeniem, ulepszaniem lub rozbudową wszystkich rodzajów małej infrastruktury, w tym inwestycji w energię odnawialną i w oszczędzanie energii, TYP OPERACJI: Budowa lub modernizacja dróg lokalnych, objętego PROW na lata 2014-2020. Zakres inwestycji obejmuje wykonanie kompletnej dokumentacji projektowej dla robót budowlanych polegających na budowie obiektu oraz wykonanie robót budowlanych wg opracowanej i zatwierdzonej dokumentacji projektowej.

Wartość zadania: 2 220 201,91 zł. Wartość dofinansowania: 1 388 784,95 zł

2. Przebudowa drogi gminnej Soszyca - Struga, obręb Żukówko w systemie zaprojektuj i wybuduj

Zadanie dofinansowane z Programu: Rządowy Fundusz Polski Ład: Program Inwestycji Strategiczny - IV edycja PGR

Zakres inwestycji obejmuje wykonanie kompletnej dokumentacji projektowej dla robót budowlanych polegających na budowie obiektu oraz wykonanie robót budowlanych wg opracowanej i zatwierdzonej dokumentacji projektowej.

Wartość zadania: 2 362 217,09 zł. Wartość dofinansowania: 2 314 972,75 zł

3. Rozbudowa, nadbudowa i wyposażenie budynku Zespołu Szkół w Parchowie w systemie zaprojektuj i wybuduj

Zadanie dofinansowane z Programu: Rządowy Fundusz Polski Ład: Program Inwestycji Strategiczny - VIII edycja. Zakres inwestycji obejmuje wykonanie kompletnej dokumentacji projektowej dla robót budowlanych polegających na budowie obiektu oraz wykonanie robót budowlanych wg opracowanej i zatwierdzonej dokumentacji projektowej.

Wartość zadania: 5 467 000,00 zł. Wartość dofinansowania: 4 349 999,00 zł

4. Poprawa dostępności do wody pitnej w gminie Parchowo w systemie zaprojektuj i wybuduj

Zadanie dofinansowane z Programu: Rządowy Fundusz Polski Ład: Program Inwestycji Strategiczny - VIII edycja

Zakres inwestycji obejmuje wykonanie kompletnej dokumentacji projektowej dla robót budowlanych polegających na budowie obiektu oraz wykonanie robót budowlanych wg opracowanej i zatwierdzonej dokumentacji projektowej.

Zadanie podzielone na dwie części:

Część I Przebudowa i rozbudowa ujęcia wody w Parchowie w formule zaprojektuj i wybuduj

Wartość zadania: 2 438 475,00 zł. Wartość dofinansowania: 2 316 551,25 zł

Część II Przebudowa i wymiana sieci rozdzielczej wraz z przyłączami w m. Sylczno w formule zaprojektuj i wybuduj

Wartość zadania: 349 976,38 zł. Wartość dofinansowania: 332 477,56 zł

5. Renowacja budynku świetlicy wiejskiej w Jamnie

Inwestycja obejmuje renowację budynku świetlicy wiejskiej w Jamnie w gminie Parchowo, polegająca m.in. na: wymianie pokrycia dachowego z blachy falistej na dachówkę zakładkową ceramiczną w kolorze naturalnego spieku w macie, wraz z wymianą rynnowania na tytanowo - cynkowe, wyrównaniu i naprawie istniejącej więźby dachowej, impregnacji konstrukcji drewnianej dachu do NRO, przemurowaniu kominów z cegły ceramicznej licowej na wysokości minimum 2m od góry (nie dopuszcza się cegły klinkierowej), uzupełnieniu spoin w licu zewnętrznym ścian z cegieł, naprawie słupów ganku, poprzez odcięcie skorodowanej części (ok. 50 cm od dołu) i postawieniu ich na nowych słupach fundamentowych.

Wartość umowy: 379 960,00 zł. Wartość dofinansowania: 399 800,00 zł

6. Konserwacja kościoła p.w. Św. Mikołaja w Parchowie

Udzielenie Parafii p. w. św. Mikołaja w Parchowie dotacji na dofinansowanie realizacji zadania: „Konserwacja kościoła p.w. Św. Mikołaja w Parchowie” w kwocie 1 057 000,00 zł., z czego 1 000 000,00 zł pochodzi z Rządowego Programu Odbudowy Zabytków EDYCJA I, a kwota 57 000,00 zł pochodzi z budżetu Gminy Parchowo. W ramach zadania zostaną wykonane następujące elementy: wykonanie prac malarskich wewnątrz kościoła, prace renowacyjne elewacji ceglanej, renowację okien wraz z termoizolacją.

Ponadto wykonano:

- **remont pomostu na placu ogólnodostępnym w Jamnie przy jez. Żukowskim** Wymieniono Zużyte poszycie pomostu wraz z konserwacją elementów drewnianych oraz przeprowadzono remont ogrodzenia i dokonano konserwacji wiaty wraz z wyposażeniem. W tym celu zakupiono m.in. farby i pędzle za kwotę 1.235,92 zł, natomiast prace wykonali pracownicy Urzędu Gminy systemem gospodarczym. Zamówiono usługę koparką za kwotę 2.880 zł z funduszu sołectkiego. Wymieniono również piasek na plaży przy linii brzegowej w sąsiedztwie pomostu. W sezonie letnim na bieżąco koszono trawę.

- ze względu na zużycie elementów poszycia **pomostu nad jez. Mausz w Parchowskim Młynie przeprowadzono remont**, w tym wymieniono całość poszycia drewnianego na nowe (drewno modrzewiowe), wykonano konserwację drewnianego pomostu systemem gospodarczym, w tym celu zakupiono materiały na kwotę 139 zł.

- **zakupiono kontener** za kwotę 4 500,00 zł i zamontowano go **nad jez. Mausz we Frydrychowie**. W tym celu zamówiono usługę koparką na za kwotę 480 zł do wyrównania terenu pod garaż. Prace montażowe wykonali pracownicy Urzędu Gminy systemem gospodarczym.

Odnowiono **punkt widokowy nad jez. Stropno** i sprzątnięto okoliczny teren przy drodze powiatowej Gołczewo – Jeleńcz. Wymieniono balustrady przy schodach, wycięto krzewy, wyczyszczono schody terenowe. W tym celu zakupiono drewno konstrukcyjne za kwotę 2.028,02 zł. oraz materiały do konserwacji za kwotę 231,93 zł., natomiast wszystkie prace wykonali pracownicy Urzędu Gminy systemem gospodarczym.

3. OŚWIATA I WYCHOWANIE

Funkcjonowanie placówek oświatowych na terenie gminy

Przedszkola samorządowe i oddziały przedszkolne w Gminie Parchowo

Rok szkolny 2023/2024

Placówka	L. oddziałów	Dzieci wg urodzenia					
		2 latki	3 latki	4 latki	5 latki	6 latki	ogółem
Przedszkole przy ZS w Parchowie	7	3	28	38	34	40	143
Oddziały przedszkolne przy SP w Nakli	4	1	10	15	20	26	72

Rok szkolny 2024/2025

Placówka	L. odd	Dzieci wg urodzenia
----------	--------	---------------------

		2 i 3 latki	4 latki	5 latki	6 latki	ogółem
Przedszkole przy ZS w Parchowie	7	23	35	47	39	144
Oddziały przedszkolne przy SP w Nakli	4	11	10	16	21	58

Liczba uczniów w szkołach w roku szkolnym 2023/2024 oraz 2024/2025

L.p.	Rok szkolny 2023/2024	Liczba oddziałów	Liczba uczniów	Liczba uczniów w oddziałach							
				I	II	III	IV	V	VI	VII	VIII
1	Szkoła Podstawowa w Parchowie	15	267	41	34	46	33	37	31	30	15
2	Szkoła Podstawowa w Nakli	8	111	17	15	16	12	15	20	9	7
Razem:		23	378	58	49	62	45	52	38	39	22
L.p.	Rok szkolny 2024/2025	Liczba oddziałów	Liczba uczniów	Liczba uczniów w oddziałach							
				I	II	III	IV	V	VI	VII	VIII
1	Szkoła Podstawowa w Parchowie	16	294	39	42	35	46	34	36	32	30
2	Szkoła Podstawowa w Nakli	8	130	22	19	17	14	14	15	20	9
Razem:		24	424	61	61	52	60	48	51	52	39

Zatrudnienie

Kadra Pedagogiczna w roku szkolnym 2023/2024 oraz 2024/2025 naliczona do subwencji

Rok szkolny 2023/2024				
Szkoła	Stopień awansu zawodowego			
	Nauczyciele bez stopnia awansu zawodowego	mianowany	dyplomowany	Razem (osoby)
Zespół Szkół w Parchowie	4	15	25	44
Szkoła Podstawowa w Nakli	3	6	15	24
Razem	7	21	40	68

Rok szkolny 2024/2025				
Szkoła	Stopień awansu zawodowego			
	Nauczyciele bez stopnia awansu zawodowego	mianowany	dyplomowany	Razem (osoby)
Zespół Szkół w Parchowie	4	11	27	42
Szkoła Podstawowa w Nakli	2	6	16	24
Razem	6	17	43	66

Kadra niepedagogiczna w 2024 roku

Kadra niepedagogiczna w Szkole Podstawowej w Nakli:

- główny księgowy - 0,25 etatu
- referent - 0,25 etatu
- sekretarz / intendent - 1 etat
- pomoc nauczyciela - 1,63 etatu
- sprzątaczką - 2 etaty
- woźny-konserwator - 1 etat
- palacz-konserwator - 1 etat
- kucharka - 1 etat
- pomoc kuchenna - 1 etat

Kadra niepedagogiczna w Zespole Szkół w Parchowie:

- 14 osób zatrudnionych w pełnym wymiarze czasu pracy: 3 sprzątaczkę, 1 kucharkę, 1 pomoc kuchenna, 1 kierowca-konserwator, 1 kierowca, 5 pomocy nauczycieli - sprzątaczkę przedszkola, 2 pracowników administracji
- 6 w niepełnym wymiarze: 2 pracowników administracji, 1 informatyk, 2 pomoce kuchenne, 1 pomoc nauczyciela

Główne założenia dotyczące dalszego funkcjonowania

Subwencja oświatowa dla Gminy Parchowo:

2023 rok – 6.934.488 zł

2024 rok – 8.869.165 zł

Potrzeby oświatowe Gminy Parchowo:

2025 rok – 11.212.872 zł

Rozliczenie wydatków bieżących w 2023 roku, poniesionych na oświatę:

- wydatki poniesione na oświatę – 7 995 796,47 zł
- dochody otrzymane na zadania realizowane w oświacie (subwencje i dotacje) – 6 004 278,02 zł
- wkład własny Gminy Parchowo – 1 991 518,45 zł

Rozliczenie wydatków bieżących w 2024 roku, poniesionych na oświatę:

- wydatki poniesione na oświatę – 13 167 619,48 zł
- dochody otrzymane na zadania realizowane w oświacie (subwencje i dotacje) – 10 380 469,94 zł
- wkład własny Gminy Parchowo – 2 787 149,54 zł

W 2024 roku edukację w szkołach podstawowych ukończyło 68 uczniów klas VIII, natomiast do nauki w klasach I przystąpiło 61 dzieci. Sytuacja związana z wojną na Ukrainie spowodowała zwiększenie liczby uczniów w poszczególnych klasach. Poniższa tabela przedstawia kalkulację środków na realizację dodatkowych zadań oświatowych, o których

mowa w art. 50 ust. 1 ustawy z dnia 12 marca 2022 r. o pomocy obywatelom Ukrainy w związku z konfliktem zbrojnym na terytorium tego państwa w 2024 roku:

Miesiąc	Kwota
I	23.040
II	20.632
III	21.753
IV	21.084
V	24.520
VI	23.761
VII	23.520
VIII	23.520
IX	29.666
X	30.622
XI	29.666
XII	30.622

Łącznie na ten cel Gmina Parchowo w 2024 roku otrzymała 302 406 zł.

Od 01.04.2023 r. ZS w Parchowie realizuje w ramach programu ERASMUS+ projekt pn. „Być Szkołą Jutra”, na który w 2024 r. wydatkowano kwotę 92 522,84 zł. W 2024 r. Zespół Szkół w Parchowie zrealizował projekt „Edukacja włączająca w Zespole Szkół w Parchowie” w ramach programu Fundusze Europejskie dla Pomorza 2021 – 2027 na kwotę 138 147,64 zł.

Ponadto uczniowie klas I -V w szkołach na terenie gminy Parchowo korzystali z programów: Mleko w szkole i Owoce w szkole. Działał również Lokalny Animator Sportu – program rządowy, którego głównym celem było wspieranie rozwoju dzieci i młodzieży poprzez zwiększenie ich aktywności ruchowej, prowadzącej do poprawy sprawności fizycznej, zdolności motorycznych, a co za tym idzie, stanu zdrowia oraz jakości życia. Funkcjonował również Szkolny i Uczniowski Klub Sportowy, gdzie prowadzone są zajęcia sportowe po zajęciach lekcyjnych. Projektem Laptop dla nauczyciela objęto 2 nauczycieli, dla których zakupiono nowoczesny sprzęt w celu skuteczniejszej realizacji podstawy programowej, urozmaicenia prowadzonych zajęć lekcyjnych, poszerzanie wiedzy i rozwój kompetencji cyfrowych.

4. SAMORZĄDOWA INSTYTUCJA KULTURY

Funkcjonowanie Gminnego Centrum Kultury i Biblioteki w Parchowie w 2024 roku:

Gminne Centrum Kultury i Biblioteka na podstawie art. 18 ust.2 pkt 15 ustawy z dnia 8 marca 1990 r. o samorządzie gminnym (tekst jednolity: Dz.U. z 2020 poz. 713) oraz art. 19 ust. 2 i 3 ustawy z dnia 25 października 1991 r. o organizowaniu i prowadzeniu działalności kulturalnej) tekst jednolity: Dz. U. z 2020 r. poz. 194 ze zm.) oraz Uchwały nr XV.125.2016 Rady Gminy z dnia 12 maja 2016 r. administruje i prowadzi działalność edukacyjno - kulturalną w: Gminnym Centrum Kultury i Bibliotece w Parchowie, Bibliotece Publicznej Gminy Parchowo, filii Biblioteki Publicznej Gminy Parchowo w Nakli, Wiejskim Domu Kultury w Gołczewie, Izbie Regionalnej w Gołczewie oraz w świetlicach wiejskich w Jeleńcu, Żukówku, Sylczynie, Chośnicy i Jamnie. Łącznie w ramach działalności w minionym roku jednostka zorganizowała ponad 100 różnego rodzaju przedsięwzięć o charakterze kulturalnym. Do najważniejszych zaliczyć należy:

- Koncert bożonarodzeniowy w wykonaniu Weroniki Korthals i Pawła A. Nowaka,
- 32. finał WOŚP w GCKiB w Parchowie,
- XVII Powiatowy Festiwal Piosenki Szkolnej,
- 53. Konkurs Recytatorski Literatury Kaszubskiej „Rodnô Mòwa” (eliminacje gminne i powiatowe),

- 54. Konkurs Recytatorski „Ptaki i Ptaszki Polne”,
- Akcję „SadziMY” w Leśnictwie Parchowo w Gminie Parchowo,
- Koncert „Kaszubskiej Influencerki” z okazji Dnia Kobiet,
- XXI Ogólnopolskie Regaty Jachtów Żaglowych Sterowanych Radiem,
- Żeglarskie Mistrzostwa Polski w klasie IOM nad jeziorem Mausz,
- Warsztaty malarskie i rzeźbiarskie w WDK Gołczewo z artystami ASP z Łodzi,
- Powitanie lata w Parchowie i prezentacja oficjalnej maskotki Gminy Parchowo,
- Gminne obchody Dnia Dziecka,
- Motofolk Kaszuby 2024 w Parchowie,
- Gminne Święto Plonów w Parchowie,
- Wielkie Grzybobranie w Gminie Parchowo,
- VI Niepodległościowy Bieg Orła w Grabowie Parchowskim,
- I Niepodległościowe Dyktando o tytuł „Orla Gminy Parchowo”,
- I Turniej Gry w Kaszubską Baśkę o Puchar Wójta Gminy Parchowo,
- Wystawa obrazów i spotkanie z artystką Kają Wróblewską z Jeleńcza.

Nie mogło zabraknąć okolicznościowych konkursów z nagrodami, profilaktycznych spektakli teatralnych, spotkań z artystami czy animatorami oraz warsztatów plastycznych i cyklicznych akcji zbiórek krwi organizowanych wspólnie z RCKiK w Słupsku. W 2024 roku w GCKiB w Parchowie z powodzeniem funkcjonowała sekcja taneczna, wokalna oraz plastyczna. Regularnie prowadzone były także zajęcia przez instruktorów: choreograficzne i muzyczne z Zespołem Folklorystycznym „Modraki”, modelarskie - modele sterowane radiem, nauka gry na instrumentach (gitara, instrumenty klawiszowe) oraz zumba/fitness, pilaste i płatne lekcje nauki języka angielskiego. Działała też grupa teatralna „Brzozaki” z Chośnicy. Wszystkie zajęcia i warsztaty prowadzone były przez instruktorów z odpowiednim przygotowaniem zawodowym i doświadczeniem w pracy z dziećmi i młodzieżą. Niesłabnącą popularnością cieszy się możliwość organizacji w GCKiB w Parchowie urodzinek dla dzieci. Propozycja zorganizowania w jednostce urodzinek z animatorem wygenerowała m.in. dodatkowe wynajmy (komercyjne) obiektu. GCKiB w Parchowie regularnie wydaje także kwartalnik „Czas Parchowa” oraz prowadzi profil społecznościowy @GCKiBParchowo i własną stronę internetową www.gckib.parchowo.pl. Wszystkie założenia planu na miniony rok zostały zrealizowane.

Rozliczenie finansowe Gminnego Centrum Kultury i Biblioteka za 2024 rok:

- dotacja z Gminy Parchowo na działalność podstawową – 821.185,00 złotych,
- dotacja z Biblioteki Narodowej – zakup nowości wydawniczych – 10.000,00 złotych,
- dotacja z Instytutu Książki – komputery dla bibliotek - 10.000,00 złotych,
- odsetki od środków na rachunku bankowym – 2.598,59 złotych,
- wpływy za wynajem sal wiejskich – 28.301,38 złotych + noclegi w WDK Gołczewo 2.300,00 złotych + wypożyczenia naczyń, stołów, krzeseł 937,00 złotych.
- darowizny na działalność statutową – 12.850 złotych.

Stan zatrudnienia w GCKiB w Parchowie w 2022 roku:

- Dyrektor – 1 etat,
- Z-ca dyrektora, instruktor muzyki, odpowiedzialność za bibliotekę w Parchowie – 1 etat,
- Pracownik administracji i obsługa obiektu GCKiB w Parchowie – 1 etat,
- Bibliotekarz - Biblioteka Publiczna Gminy Parchowo - 1 etat,
- Bibliotekarz – filia Biblioteki Publicznej Gminy Parchowo w Nakli – 1/2 etatu,
- Młodszy instruktor - WDK Gołczewo - 1/2 etatu,
- Księgowa GCKiB w Parchowie - 1/4 etatu.

Etatowi pracownicy obsługują placówki w Parchowie. W pozostałych punktach podlegających Gminnemu Centrum Kultury i Bibliotece w Parchowie osoby organizujące działania kulturalne

oraz opiekujące się obiektami zatrudnione są w mniejszym wymiarze godzin oraz na zasadach umowy zlecenia.

CZYTELNICTWO

Sprawozdanie z działalności Biblioteki Publicznej Gminy Parchowo w 2024 roku

Stan strukturalny bibliotek w Gminie Parchowo w roku 2024 nie uległ zmianie. Funkcjonują: Biblioteka Publiczna Gminy Parchowo przy ulicy Strażackiej 2, filia w Nakli oraz punkt biblioteczny w WDK Gołczewo.

W księgozbiorach bibliotecznych przybyło łącznie 858 pozycji zakupionych z budżetu GCKiB Parchowo oraz dotacji Ministra Kultury i Dziedzictwa Narodowego. Z darów przyjęto 102 pozycje. W budżecie na 2024 rok zabezpieczona została kwota 10 tys. złotych na zakup nowości czytelniczych. Dodatkowo z Ministerstwa Kultury udało się uzyskać dotację w tej samej kwocie na zakup nowości wydawniczych. Nowości czytelnicze zakupione w minionym roku to w 97 procentach pozycje zaproponowane przez samych czytelników. Biblioteka promuje nowo zakupione tytuły w mediach społecznościowych – na profilu społecznościowym oraz nowej stronie internetowej www.gckib.parchowo.pl. Biblioteki w zakresie popularyzacji czytelnictwa eksponują nowo zakupione książki na osobnych łatwo dostępnych i widocznych regałach. Literatura piękna cieszy się największą poczytnością wśród wszystkich naszych czytelników.

Ponadto, w ramach Programu „Kraszewski. Komputery dla bibliotek” pozyskana została dotacja w wysokości 10.000 złotych. Zakup nie byłby możliwy, gdyby nie wkład własny w wysokości 1.812 złotych. Dzięki tym funduszom biblioteka zakupiła m.in.: cztery laptopy wraz z oprogramowaniem, drukarkę laserową, słuchawki, głośniki, mikrofon oraz pamięć przenośną. Dotacja została wykorzystana i rozliczona zgodnie z podpisaną umową.

Biblioteki z Gminy Parchowo po raz kolejny uczestniczą w projekcie Instytutu Książki pod nazwą „Mała książka - Wielki człowiek ‘. Program ten promuje czytelnictwo wśród najmłodszych czytelników w wieku od 4 do 6 lat. Dzieci otrzymują specjalne karty, na których zbierają naklejki po każdej wizycie w bibliotece zakończonej wypożyczeniem przynajmniej jednej książki. Po skompletowaniu 10 naklejek dzieci otrzymują w nagrodę dyplom i drobne upominki. Dzięki temu programowi do naszych bibliotek w minionym roku zapisało się łącznie 65 małych czytelników.

W minionym roku w bibliotecznych placówkach odbyło się 140 przedsięwzięć tematycznych. Od 2023 roku dzieci z Przedszkola w Parchowie regularnie odwiedzają bibliotekę w każdy wtorek i środę, co stało się już tradycją. Podczas tych spotkań mali czytelnicy mają okazję słuchać edukacyjnych bajek, które nie tylko rozweselają, ale też pobudzają wyobraźnię. Od kilku lat w bibliotece w Parchowie członkowie klubu dyskusyjnego spotykali się w każdą środę. Od września 2024 roku, spotkania te organizowane są w czwartki. Od 2023 roku prowadzona jest biblioteczna kronika, w której systematycznie dokumentowane są wszystkie najciekawsze przedsięwzięcia.

Zarówno Biblioteka Publiczna Gminy Parchowo jak też filia w Nakli (od 2022) pracują z programem LIBRA NET. Program ten umożliwia komputerowe prowadzenie bazy czytelników i ksiąg inwentarzowych. Wszystkie wypożyczenia i zwroty książek odnotowywane są w programie. Księgozbiór jest umieszczony w tzw. chmurze, dzięki czemu czytelnicy mają do niego dostęp on-line, co umożliwia rezerwację wybranej pozycji książki z dowolnego urządzenia przez całą dobę. Program również wysyła przypomnienia czytelnikom o zbliżającym się terminie zwrotu wypożyczonych książek.

Seniorzy, czy osoby niepełnosprawne mają możliwość zamówienia książki na telefon i dowóz do domu. Biblioteka oferuje również usługi ksero. Wpływy z tego tytułu w roku 2024 wyniosły 82,50 złotych.

Głównymi odbiorcami bibliotecznych aktywności są dzieci i młodzież. Nasze biblioteki, to przyjazne i inspirujące miejsca sprzyjające rozwijaniu zainteresowań i twórczemu spędzaniu czasu. Poza wypożyczaniem książek biblioteki uatrakcyjnają programy ferii i wakacji

opracowywane przez GCKiB Parchowo. Dodatkowo organizowane są takie przedsięwzięcia o charakterze ogólnopolskim jak np. „Święto książki”, „Tydzień bibliotek” czy „Noc w bibliotece”, których celem jest promocja czytelnictwa. Gminne ksiąznice oferują możliwość korzystania z czytelni, wypożyczania czasopism oraz korzystania z pracowni komputerowych z Internetem oraz z gier planszowych i puzzli.

Sprawozdanie z działalności biblioteki w 2024 roku - Parchowo i Nakła:

Biblioteka	Czytelnicy		Wypożyczenia		Korzystający z Internetu		Ogólnie odwiedziły w bibliotece	
	2023	2024	2023	2024	2023	2024	2023	2024
Parchowo	241	230	2064	2303	54	115	2330	3596
Filia Nakła	71	70	643	596	39	53	1718	1162
Razem	312	300	2707	2899	93	168	4048	4785

5. OCHRONA PRZECIWPÓŻAROWA I OBRONA CYWILNA

Funkcjonowanie ochotniczych straży pożarnych na terenie gminy

Na terenie gminy Parchowo funkcjonuje 7 jednostek Ochotniczych Straży Pożarnych, dwie z nich OSP Parchowo i OSP Nakła działają w Krajowym Systemie Ratowniczo Gaśniczym (KSRG). W strukturach jednostek OSP działa 337 strażaków, z czego 154 należy do Jednostek Operacyjno-Technicznych, co oznacza, że są uprawnieni według ustawy o ochotniczych strażach pożarnych do udziału w działaniach ratowniczych.

Dzięki największej frekwencji w wyborach do Sejmu i Senatu w 2023 roku, nasza Gmina wygrała 1 000 000,00 zł dotacji na termomodernizację, remont i wyposażenie remizy strażackiej oraz zakup brakującego sprzętu. W 2024 roku 500 000,00 zł wykorzystano na doposażenie strażnic i strażaków w brakujący sprzęt oraz ubiór. Jednostki OSP Parchowo, OSP Nakła, OSP Gołczewo, OSP Chośnica, OSP Jamno i OSP Żukówko otrzymały po 50 000,00 zł na ten cel, natomiast OSP Sylczno otrzymało 200 000,00 zł, które przeznaczyło na zakup nowego samochodu ratowniczo – gaśniczego. Kolejne 500 000,00 zł zostało przekazane do wykorzystania w 2025 roku. Jednostka OSP Sylczno oraz OSP Nakła dzięki dotacji z MSWiA dostały możliwość zakupu kolejnego sprzętu. OSP Sylczno jako jednostka spoza KSRG zakupiła defibrylator AED (zewnętrzny z kapsułą) o wartości 7 700,00 zł natomiast OSP Nakła jako jednostka włączona do KSRG kupiła ubranie specjalne lekkie – 6 kpl, zwiądło do węży, rękawice techniczne – 3 pary o wartości 12 675,00 zł. Największym zakupem w 2024 roku jest nowy samochód ratowniczo – gaśniczy dla jednostki OSP Sylczno. Zakup był możliwy dzięki dotacjom z: 200 000,00 (dotacja z MSWiA - bitwa o remizy), 131 000,00 (dotacja z Gminy Parchowo), 72 000,00 (dotacja z Funduszu Ubezpieczeń), 8 000,00 (dotacja z MSWiA), 100 000,00 (dotacja z WFOŚiGW) oraz 10 000,00 (wkład własny) = 521 000,00 zł. Gmina Parchowo również złożyła wniosek do Urzędu Marszałkowskiego o dotację w ramach programu „Pomorskie OSP 2024”. Wniosek został pozytywnie rozpatrzony i udało się pozyskać 19 348,00 zł + wkład własny Gminy 8 292,00 zł = 27 640,00 zł. W ramach dotacji zakupiono: OSP Sylczno (6 570,00 zł) - ubranie specjalne (2 częściowe) – 2 kpl, buty specjalne skórzane, OSP Chośnica (6 570,00 zł) - ubranie specjalne (2 częściowe) – 2 kpl, buty specjalne skórzane, OSP Gołczewo (2 900,00 zł) - ubranie specjalne (2 częściowe) – 1 kpl, OSP Jamno (5 800,00zł) - ubranie specjalne (2 częściowe) – 2 kpl, OSP Żukówko (5 800,00zł) - ubranie specjalne (2 częściowe) – 2 kpl.

W 2024 r. nasze jednostki OSP wyjeżdżały do akcji 55 razy. Strażacy z naszych jednostek brali też udział w szkoleniach pożarniczych i ćwiczeniach. W 2024 roku 8 strażaków ukończyło kurs podstawowy strażaka ratownika oraz szkolenie z zakresu współdziałania

z Lotniczym Pogotowiem Ratunkowym. Czterech strażaków ukończyło szkolenie z recertyfikacji w zakresie kwalifikowanej pierwszej pomocy, ośmiu strażaków ukończyło szkolenie dla kierujących działaniem ratowniczym – dowódców oraz dwóch strażaków ukończyło kurs na prawo jazdy kat. „C”. W 2024 r. żaden strażak nie doznał uszczerbku na zdrowiu podczas prowadzonych działań.

Na terenie gminy Parchowo odnotowano 2 pożary, 24 miejscowe zagrożenia. Przez miejscowe zagrożenie należy rozumieć inne niż pożar zdarzenia wynikające z rozwoju cywilizacyjnego, działań człowieka lub naturalnych sił przyrody, stwarzające zagrożenie dla życia, zdrowia, mienia lub środowiska (np. wypadki/kolizje drogowe, wiatrołomy, zalania).

Liczba wyjazdów poszczególnych jednostek oraz wysokość wypłaconego ekwiwalentu dla strażaków za udział w akcji ratowniczej, ćwiczeniach, szkoleniach oraz zadaniach zleconych przez wójta w 2024 roku

L.p.	Jednostka OSP	Liczba wyjazdów do zdarzeń w 2024 r.	Kwota wypłaconego ekwiwalentu za działania ratownicze i szkolenia
1	Parchowo	22	9 083,00zł
2	Nakła	28	7 411,00zł
3	Jamno	6	2 854,00zł
4	Żukówko	7	2 241,00zł
5	Gołczewo	9	2 150,00zł
6	Sylczno	6	1 135,00zł
7	Chośnica	12	5 462,00zł
RAZEM		88	30 336,00

Budżet

Budżet zrealizowano w wysokości: **425 963,64 zł**

Kwotę **425 963,64 zł** wykorzystano w szczególności na:

Nazwa zadania	Wartość w zł
Wynagrodzenie dla Komendanta Gminnego OSP i opiekunów strażnic oraz sprzętu	87 586,56
Wypłata ekwiwalentu dla strażaków za udział w działaniach ratowniczych, szkoleniach, ćwiczeniach i zadaniach zleconych przez wójta	30 336,00
Zakup materiałów i wyposażenia (paliwo, części zamienne, doposażenie w sprzęt i wyposażenie osobiste strażaka)	61 494,75
Opłata za energię w remizach	36 155,17
Zakup usług remontowych	10 701,00
Zakup usług zdrowotnych (badania strażaków)	10 650,00
Przeglądy pojazdów i sprzętu pożarniczego	9 989,31
Ubezpieczenie pojazdów strażackich oraz strażaków	21 918,66

Ogólne założenia rozwoju:

W związku ze stale rosnącą liczbą zdarzeń, do których wyjeżdżają nasze jednostki OSP należy przede wszystkim dążyć do wyszkolenia większej liczby strażaków ochotników, a także do aktywizowania młodzieży do działalności w OSP.

Należy również dążyć do uzupełniania brakującego lub zużytego sprzętu i wyposażenia w jednostkach OSP, a także przeprowadzać konserwację i remont samochodów pożarniczych (w miarę możliwości wymieniać je na nowsze). Do najważniejszych zadań należy

wymiana samochodów w OSP Chośnica oraz Jamno, a także pozyskiwanie zewnętrznych źródeł dofinansowań dla naszych jednostek.

Informacje dot. obrony cywilnej

Wójt jest Szefem Obrony Cywilnej Gminy. Na terenie naszej gminy funkcjonują dwie formacje obrony cywilnej utworzone na bazie jednostek OSP.

Działania na rzecz obrony cywilnej realizowane są w oparciu o „Plan Obrony Cywilnej Gminy Parchowo” oraz o „Plan Zarządzania Kryzysowego Gminy Parchowo”.

Od 2019 r. na terenie naszej gminy działają syreny w systemie cyfrowym. Nowe syreny umożliwiają uruchomienie systemu powiadamiania i alarmowania mieszkańców o istniejącym zagrożeniu, poprzez nadawanie odpowiednich komunikatów.

Łączność na potrzeby zarządzania w sytuacji kryzysowej zapewnia radiotelefon znajdujący się w sali konferencyjnej Urzędu Gminy Parchowo.

Obrona cywilna Gminy Parchowo dysponuje magazynem sprzętu obrony cywilnej oraz sprzętu przeciwpowodziowego, przekazanego nieodpłatnie Gminie przez Wydział Bezpieczeństwa i Zarządzania Kryzysowego Pomorskiego Urzędu Wojewódzkiego. Należy dążyć do pozyskiwania nowego sprzętu do naszego magazynu obrony cywilnej, który sprostą współczesnym zagrożeniom.

6. REALIZACJA UCHWAŁ RADY GMINY

Stosownie do art. 30 ust. 1 ustawy z dnia 8 marca 1990 roku o samorządzie gminnym Wójt Gminy jest organem wykonawczym Gminy, do którego zadań należy m.in. wykonywanie uchwał Rady Gminy. Realizując obowiązki nałożone przepisami ustawy samorządowej Wójt Gminy Parchowo przy pomocy Urzędu Gminy realizował uchwały podjęte przez Radę Gminy Parchowo w 2024 r. w sposób określony uchwałami.

W 2024 roku Rada Gminy obradowała na 2 sesjach zwyczajnych kadencji 2018 – 2024 oraz na 7 sesjach kadencji 2024 - 2029, w tym na 1 sesji zwołanej na wniosek Wójta Gminy Parchowo oraz podjęła 83 uchwały. Wśród podjętych przez Radę Gminy uchwał większość dotyczyła spraw m. in. z zakresu gospodarowania mieniem komunalnym, pomocy społecznej, spraw związanych z oświatą i ochroną środowiska, gospodarowania odpadami komunalnymi, ustalenia stawek podatku. Podjęte przez Radę Gminy uchwały Wójt Gminy, zgodnie z art. 90 ust. 1 i 2 ustawy z dnia 8 marca 1990 r. o samorządzie gminnym (tekst jednolity: Dz. U. z 2024 r., poz. 1465 ze zm.), przekazał w nieprzekraczalnym terminie 7 dni do organów nadzoru jakimi są - Wojewoda Pomorski, a w zakresie spraw finansowych – Regionalna Izba Obrachunkowa w Gdańsku.

Zgodnie z art.7 ust. 1 pkt1 ustawy z dnia 6 września 2001 r. o dostępie do informacji publicznej (tekst jednolity: Dz. U. z 2022 r., poz. 902), wszystkie uchwały opublikowane zostały w Biuletynie Informacji Publicznej, zaś uchwały stanowiące akty prawa miejscowego w Dzienniku Urzędowym Województwa Pomorskiego.

W podjętej przez Radę Gminy Parchowo uchwale Nr XLVII.424.2024 z dnia 27 marca 2024 r. Wojewoda Pomorski stwierdził nieważność uchwały (rozstrzygnięcie nadzorcze Nr PN-II.4131.28.2024.AK1 z dnia 30.04.2024 r.). Pozostałe uchwały są zgodne z obowiązującymi przepisami prawa i nie naruszają właściwego gospodarowania finansami publicznymi. Nie zaszła tu również potrzeba wydawania przez organ nadzoru, jakim jest Wojewoda Pomorski, zarządzeń zastępczych w trybie art. 98 ust. 1 i 2 ustawy z dnia 8 marca 1990 r. o samorządzie gminnym (tekst jednolity: Dz. U. z 2024 r., poz. 1465 ze zm.).

Wszystkie uchwały zostały przez organ wykonawczy Gminy wykonane zachowaniem procedur i terminów określonych uchwałami i przepisami prawa. Szczegółowy sposób wykonania uchwał zawiera poniższa tabela.

Zestawienie uchwał Rady Gminy Parchowo podjętych w 2024 r.

L.p.	Nr uchwały i data podjęcia	Przedmiot uchwały (w sprawie)	Stan wykonania	Podmiot odpowiedzialny za wykonanie
1	XLVI.401.2024 z dn. 29.02.2024 r.	ustalenia „Regulaminu udzielania pomocy materialnej o charakterze socjalnym dla uczniów i słuchaczy kolegów nauczycielskich, nauczycielskich kolegów języków obcych i kolegów pracowników służb społecznych zamieszkałych na terenie Gminy Parchowo”	Ogłoszona w Dzienniku Urzędowym Województwa Pomorskiego (2024.1621 z dn. 27.03.2024 r.) Obowiązująca	GOPS
2	XLVI.402.2024 z dn. 29.02.2024 r.	przyjęcia Gminnego Programu Wspierania Rodziny w Gminie Parchowo na lata 2024-2026	Obowiązująca	GOPS
3	XLVI.403.2024 z dn. 29.02.2024 r	nadania statutu Sołectwu Chośnica	Ogłoszona w Dzienniku Urzędowym Województwa Pomorskiego (2024.1715 z dn. 03.04.2024 r.) Obowiązująca	Referat Organizacyjny (A.Kubiak)
4	XLVI.404.2024 z dn. 29.02.2024 r	nadania statutu Sołectwu Gołczewo	Ogłoszona w Dzienniku Urzędowym Województwa Pomorskiego (2024.1714 z dn. 03.04.2024 r.) Obowiązująca	Referat Organizacyjny (A. Kubiak)
5	XLVI.405.2024 z dn. 29.02.2024 r	nadania statutu Sołectwu Grabowo Parchowskie	Ogłoszona w Dzienniku Urzędowym Województwa Pomorskiego (2024.1713 z dn. 03.04.2024 r.) Obowiązująca	Referat Organizacyjny (A. Kubiak)
6	XLVI.406.2024 z dn. 29.02.2024 r	nadania statutu Sołectwu Jamno	Ogłoszona w Dzienniku Urzędowym Województwa Pomorskiego (2024.1712 z dn. 03.04.2024 r.) Obowiązująca	Referat Organizacyjny (A. Kubiak)

7	XLVI.407.2024 z dn. 29.02.2024 r	nadania statutu Sołectwu Jeleńcz	Ogłoszona w Dzienniku Urzędowym Województwa Pomorskiego (2024.1711 z dn. 03.04.2024 r.) Obowiązująca	Referat Organizacyjny (A. Kubiak)
8	XLVI.408.2024 z dn. 29.02.2024 r	nadania statutu Sołectwu Nakła	Ogłoszona w Dzienniku Urzędowym Województwa Pomorskiego (2024.1710 z dn. 03.04.2024 r.) Obowiązująca	Referat Organizacyjny (A. Kubiak)
9	XLVI.409.2024 z dn. 29.02.2024 r	nadania statutu Sołectwu Nowa Wieś	Ogłoszona w Dzienniku Urzędowym Województwa Pomorskiego (2024.1709 z dn. 03.04.2024 r.) Obowiązująca	Referat Organizacyjny (A. Kubiak)
10	XLVI.410.2024 z dn. 29.02.2024 r	nadania statutu Sołectwu Parchowo	Ogłoszona w Dzienniku Urzędowym Województwa Pomorskiego (2024.1708 z dn. 03.04.2024 r.) Obowiązująca	Referat Organizacyjny (A. Kubiak)
11	XLVI.411.2024 z dn. 29.02.2024 r	nadania statutu Sołectwu Soszyca	Ogłoszona w Dzienniku Urzędowym Województwa Pomorskiego (2024.1707 z dn. 03.04.2024 r.) Obowiązująca	Referat Organizacyjny (A. Kubiak)
12	XLVI.412.2024 z dn. 29.02.2024 r	nadania statutu Sołectwu Sylczno	Ogłoszona w Dzienniku Urzędowym Województwa Pomorskiego (2024.1706 z dn. 03.04.2024 r.) Obowiązująca	Referat Organizacyjny (A. Kubiak)
13	XLVI.413.2024 z dn. 29.02.2024 r	nadania statutu Sołectwu Żukówko	Ogłoszona w Dzienniku Urzędowym Województwa	Referat Organizacyjny (A. Kubiak)

			Pomorskiego (2024.1705 z dn. 03.04.2024 r.) Obowiązująca	
14	XLVI.414.2024 z dn. 29.02.2024 r.	ustalenia ekwiwalentu pieniężnego dla strażaków ratowników i kandydatów na strażaków ratowników ochotniczych straży pożarnych z terenu gminy Parchowo	Straciła moc 27.03.2024 r.	Referat Organizacyjny (E. Schachta)
15	XLVI.415.2024 z dn. 29.02.2024 r .	zatwierdzenia sprawozdania z działalności Komisji Rewizyjnej Rady Gminy Parchowo za II półrocze 2023 roku	Obowiązująca	Referat Organizacyjny (M. Ellwart)
16	XLVI.416.2024 z dn. 29.02.2024 r .	przyjęcia „Strategii Roz- woju Gminy Parchowo na lata 2023 – 2030”	Obowiązująca	Referat GKPiI (D. Podolska- Grzelak)
17	XLVI.417.2024 z dn. 29.02.2024 r .	przystąpienia do sporządzenia planu ogólnego Gminy Parchowo	Obowiązująca	Referat GKPiI (Z. Wałdowski)
18	XLVI.418.2024 z dn. 29.02.2024 r .	zaliczenia drogi do kategorii dróg gminnych	Ogłoszona w Dzienniku Urzędowym Województwa Pomorskiego (2024.1623 z dn. 27.03.2024 r.) Obowiązująca	Referat GKPiI (A. Płackiewicz)
19	XLVI.419.2024 z dn. 29.02.2024 r .	przyjęcia programu opieki nad zwierzętami bezdom- nymi oraz zapobiegania bezdomności zwierząt na terenie gminy Parchowo w roku 2024”	Ogłoszona w Dzienniku Urzędowym Województwa Pomorskiego (2024.1622 z dn. 27.03.2024 r.) Wykonana	Referat GKPiI (T. Golba)
20	XLVI.420.2024 z dn. 29.02.2024 r .	udzielenia Parafii Rzymskokatolickiej p.w. Świętego Mikołaja w Parchowie dotacji na prace konserwatorskie przy zabytku wpisanym do rejestru zabytków	Straciła moc 26.09.2024 r.	Referat GKPiI (R. Ostrowski)
21	XLVI.421.2024 z dn. 29.02.2024 r .	zmiany budżetu Gminy Parchowo na 2024 rok	Wykonana	Referat Budżetu i Finansów (B. Chylewska)

22	XLVI.422.2024 z dn. 29.02.2024 r.	zmian w Wieloletniej Prognozie Finansowej na lata 2024-2035 Gminy Parchowo	Wykonana	Referat Budżetu i Finansów (B. Chylewska)
23	XLVI.423.2024 z dn. 27.03.2024 r.	ustalenia ekwiwalentu pieniężnego dla strażaków ratowników i kandydatów na strażaków ratowników ochotniczych straży pożarnych z terenu gminy Parchowo	Ogłoszona w Dzienniku Urzędowym Województwa Pomorskiego (2024.1651 z dn. 28.03.2024 r.) Obowiązująca	Referat Organizacyjny (E. Schachta)
24	XLVI.424.2024 z dn. 27.03.2024 r.	zasad i trybu przyznawania nagród za szczególne osiągnięcia w dziedzinie sportu	Zawiadomienie Wojewody Pomorskiego w sprawie wszczęcia nieważności uchwały PN-II.4131.28.2024.A K1	Referat Organizacyjny (M. Ellwart)
25	XLVI.425.2024 z dn. 27.03.2024 r.	ustanowienia nagrody Wójta Gminy Parchowo za osiągnięcia w dziedzinie twórczości artystycznej	Ogłoszona w Dzienniku Urzędowym Województwa Pomorskiego (2024.2013 z dn. 22.04.2024 r.) Obowiązująca	Referat Organizacyjny (M. Ellwart)
26	XLVI.426.2024 z dn. 27.03.2024 r.	przystąpienia do projektu partnerskiego „Senio-RITA 2 - rehabilitacja, integracja, teleopieka, asystentura seniorów, osób niepełnosprawnych, przewlekle chorych oraz ich opiekunów w powiecie bytowskim” w ramach Programu Fundusze Europejskie dla Pomorza 2021-2027	Nie obowiązuje, nie otrzymano dofinansowania	GOPS
27	XLVI.427.2024 z dn. 27.03.2024 r.	zmiany budżetu Gminy Parchowo na 2024 rok,	Wykonana	Referat Budżetu i Finansów (B. Chylewska)
28	XLVI.428.2024 z dn. 27.03.2024 r.	zmian w Wieloletniej Prognozie Finansowej na lata 2024-2035 Gminy Parchowo	Wykonana	Referat Budżetu i Finansów (B. Chylewska)
29	I.1.2024 z dn. 02.05.2024 r.	powołania Komisji Skrutacyjnej do	Wykonana	Referat Organizacyjny

		przeprowadzenia tajnego głosowania w wyborach Przewodniczącego i Wiceprzewodniczących Rady Gminy Parchowo		(M. Ellwart)
30	I.2.2024 z dn. 02.05.2024 r.	wyboru Przewodniczącego Rady Gminy Parchowo	Obowiązująca	Referat Organizacyjny (M. Ellwart)
31	I.3.2024 z dn. 02.05.2024 r.	wyboru dwóch Wiceprzewodniczących Rady Gminy Parchowo	Obowiązująca	Referat Organizacyjny (M. Ellwart)
32	I.4.2024 z dn. 02.05.2024 r.	ustalenia wynagrodzenia Wójta Gminy Parchowo	Obowiązująca	akta osobowe Wójta Gminy Parchowo
33	II.5.2024 z dn. 22.05.2024 r.	ustalenia ilości stałych komisji Rady Gminy Parchowo oraz przedmiotu ich działania	Obowiązująca	Referat Organizacyjny (M. Ellwart)
34	II.6.2024 z dn. 22.05.2024 r.	ustalenia składów osobowych stałych komisji Rady Gminy Parchowo	Obowiązująca	Referat Organizacyjny (M. Ellwart)
35	II.7.2024 z dn. 22.05.2024 r.	zmiany budżetu Gminy Parchowo na 2024 rok	Wykonana	Referat Budżetu i Finansów (B. Chylewska)
36	II.8.2024 z dn. 22.05.2024 r.	zmian w Wieloletniej Prognozie Finansowej na lata 2024-2035 Gminy Parchowo	Wykonana	Referat Budżetu i Finansów (B. Chylewska)
37	III.9.2024 z dn. 27.06.2024 r.	wotum zaufania Wójtowi Gminy Parchowo	Obowiązująca	Referat Organizacyjny (M. Ellwart)
38	III.10.2024 z dn. 27.06.2024 r.	zasad i trybu przyznawania nagród za szczególne osiągnięcia w dziedzinie sportu i kultury fizycznej	Ogłoszona w Dzienniku Urzędowym Województwa Pomorskiego (2024.3676 z dn. 19.08.2024 r.) Obowiązująca	Referat Organizacyjny (M. Ellwart)
39	III.11.2024 z dn. 27.06.2024 r.	przyjęcia planu pracy Komisji Rewizyjnej Rady Gminy Parchowo na II półrocze 2024 roku	Obowiązująca	Referat Organizacyjny (M. Ellwart)
40	III.12.2024 z dn. 27.06.2024 r.	zwolnień z podatku od nieruchomości w ramach pomocy de minimis	Ogłoszona w Dzienniku Urzędowym Województwa Pomorskiego (2024.3354 z dn. 26.07.2024 r.)	Referat Budżetu i Finansów (A. Kapiszka)

			Obowiązująca	
41	III.13.2024 z dn. 27.06.2024 r.	zmieniająca uchwałę w sprawie opłaty miejscowej	Ogłoszona w Dzienniku Urzędowym Województwa Pomorskiego (2024.3353 z dn. 26.07.2024 r.) Obowiązująca	Referat Budżetu i Finansów (A. Kapiszka)
42	III.14.2024 z dn. 27.06.2024 r.	wyrażenia zgody na zamianę nieruchomości	zrealizowana (akt notarialny)	Referat GKPiI (D. Podolska- Grzelak)
43	III.15.2024 z dn. 27.06.2024 r.	zmieniająca uchwałę w sprawie przyjęcia Gminnego Programu Profilaktyki i Rozwiązywania Problemów Alkoholowych oraz Przeciwdziałania Narkomanii na 2024 rok	Wykonana	GOPS
44	III.16.2024 z dn. 27.06.2024 r.	przyjęcia Gminnego Pro- gramu Przeciwdziałania Przemocy Domowej oraz Ochrony Osób Doznają- cych Przemocy Domowej dla Gminy Parchowo na lata 2024 – 2030	Obowiązująca	GOPS
45	III.17.2024 z dn. 27.06.2024 r.	zatwierdzenia sprawozdań finansowych Gminy Parchowo za 2023 rok	Wykonana	Referat Budżetu i Finansów (B. Chylewska)
46	III.18.2024 z dn. 27.06.2024 r.	absolutorium dla Wójta Gminy Parchowo z tytułu wykonania budżetu za 2023 rok	Wykonana	Referat Budżetu i Finansów (B. Chylewska)
47	III.19.2024 z dn. 27.06.2024 r.	zmiany uchwały Nr XLV.394.2023 Rady Gminy Parchowo z dnia 15 grudnia 2023 roku w sprawie udzielenia pomocy finansowej Powiatowi Bytowskiemu	Obowiązująca	Referat Budżetu i Finansów (B. Chylewska)
48	III.20.2024 z dn. 27.06.2024 r.	zaciągnięcia kredytu długoterminowego z przeznaczeniem na finansowanie planowanego deficytu budżetu i spłatę wcześniej zaciągniętych pożyczek i kredytów oraz pożyczek na wyprzedzające	Nie zaciągnięto kredytu, zaciągnięto pożyczki na wyprzedzające finansowanie	Referat Budżetu i Finansów (B. Chylewska)

		finansowanie działań finansowanych ze środków pochodzących z budżetu Unii Europejskiej		
49	III.21.2024 z dn. 27.06.2024 r.	zmiany budżetu Gminy Parchowo na 2024 r.	Wykonana	Referat Budżetu i Finansów (B. Chylewska)
50	III.22.2024 z dn. 27.06.2024 r.	zmian w Wieloletniej Prognozie Finansowej na lata 2024-2035 Gminy Parchowo	Wykonana	Referat Budżetu i Finansów (B. Chylewska)
51	IV.23.2024 z dn. 23.07.2024 r.	powołania składu osobowego Parchowskiej Rady Seniorów na II kadencję	Obowiązująca	Urząd Gminy (N. Stenka)
52	IV.24.2024 z dn. 23.07.2024 r.	zmiany budżetu Gminy Parchowo na 2024 r.	Wykonana	Referat Budżetu i Finansów (B. Chylewska)
53	IV.25.2024 z dn. 23.07.2024 r.	zmian w Wieloletniej Prognozie Finansowej na lata 2024-2035 Gminy Parchowo	Wykonana	Referat Budżetu i Finansów (B. Chylewska)
54	V.26.2024 z dn. 26.09.2024 r.	ustanowienia pomnika przyrody	Ogłoszona w Dzienniku Urzędowym Województwa Pomorskiego (2024.4176 dn. 08.10.2024 r.) Obowiązująca	Referat GKPiI (T. Golba)
55	V.27.2024 z dn. 26.09.2024 r.	ustanowienia pomnika przyrody	Ogłoszona w Dzienniku Urzędowym Województwa Pomorskiego (2024.4177 z dn. 08.10.2024 r.) Obowiązująca	Referat GKPiI (T. Golba)
56	V.28.2024 z dn. 26.09.2024 r.	zatwierdzenia sprawozdania z działalności Komisji Rewizyjnej Rady Gminy Parchowo za I półrocze 2024 roku	Wykonana	Referat Organizacyjny (M. Ellwart)
57	V.29.2024 z dn. 26.09.2024 r.	wyrażenia zgody na sprzedaż nieruchomości gruntowej w trybie bezprzetargowym,	Obowiązująca	Referat GKPiI (D. Podolska-Grzelak)
58	V.30.2024 z dn. 26.09.2024 r.	wyrażenia zgody na nabycie nieruchomości przez Gminę Parchowo	W trakcie realizacji §1 – nieruchomości	Referat GKPiI (D. Podolska-Grzelak)

			w Parchowie i Jeleńcu zrealizowano - §1 nieruchomości w Nakli i Baranowie	
59	V.31.2024 z dn. 26.09.2024 r.	uchylająca uchwałę w sprawie wydzielenia z zasobu mieszkaniowego Gminy Parchowo lokalu przeznaczanego do wynajmowania na czas pełnienia funkcji kierowcy w Ochotniczej Straży Pożarnej Parchowo	Ogłoszona w Dzienniku Urzędowym Województwa Pomorskiego (2024.4178 z dn. 08.10.2024 r.) Obowiązująca	Referat GKPiI (D. Podolska-Grzelak)
60	V.32.2024 z dn. 26.09.2024 r.	udzielenia Parafii Rzymskokatolickiej p.w. Świętego Mikołaja w Parchowie dotacji na prace konserwatorskie przy zabytku wpisanym do rejestru zabytków obejmującej Kościół p.w. Świętego Mikołaja w Parchowie	Obowiązująca	Referat GKPiI (R. Ostrowski)
61	V.33.2024 z dn. 26.09.2024 r.	ustalenia inkasentów podatków i opłat pobieranych na terenie gminy Parchowo	Ogłoszona w Dzienniku Urzędowym Województwa Pomorskiego (2024.4175 z dn. 08.10.2024 r.) Obowiązująca	Referat Budżetu i Finansów (A. Kapiszka)
62	V.34.2024 z dn. 26.09.2024 r.	udzielenia pomocy finansowej Gminie Łądek Zdrój	Wykonana	Referat Budżetu i Finansów (B. Chylewska)
63	V.35.2024 z dn. 26.09.2024 r.	zmiany budżetu Gminy Parchowo na 2024 r.	Wykonana	Referat Budżetu i Finansów (B. Chylewska)
64	V.36.2024 z dn. 26.09.2024 r.	zmian w Wieloletniej Prognozie Finansowej na lata 2024-2035 Gminy Parchowo	Wykonana	Referat Budżetu i Finansów (B. Chylewska)
65	VI.37.2023 z dn. 15.11.2024 r.	przyjęcia „Programu współpracy Gminy	Obowiązująca	Referat Organizacyjny

		Parchowo z organizacjami pozarządowymi oraz podmiotami, o których mowa w art. 3 ust. 3 ustawy z dnia 24 kwietnia 2003 r. o działalności pożytku publicznego i o wolontariacie na rok 2025”		(A. Kubiak)
66	VI.38.2024 z dn. 15.11.2021 r.	określenia zasad przyznawania sołtysom diet i zwrotu kosztów podróży służbowej	Ogłoszona w Dzienniku Urzędowym Województwa Pomorskiego (2024.5160 z dn. 09.12.2024 r.) Obowiązująca	Referat Organizacyjny (A. Kubiak)
67	VI.39.2024 z dn. 15.11.2024 r.	ustalenia wysokości i zasad wypłacania diet dla Przewodniczącego, Zastępców, Przewodniczących Komisji oraz Radnych Rady Gminy Parchowo	Ogłoszona w Dzienniku Urzędowym Województwa Pomorskiego (2024.5325 z dn. 12.12.2024 r.) Obowiązująca	Referat Organizacyjny (M. Ellwart)
68	VI.40.2024 z dn. 15.11.2023 r.	pozostawienia bez rozpatrzenia skargi p. J. K. na Dyrektora Szkoły Podstawowej im. Janusza Korczaka w Nakli Jana Pyrchę	Obowiązująca	Referat Organizacyjny (M. Ellwart)
69	VI.41.2024 z dn. 15.11.2024 r.	określenia wysokości stawek podatku od nieruchomości	Ogłoszona w Dzienniku Urzędowym Województwa Pomorskiego (2024.5011 z dn. 02.12.2024 r.) Obowiązująca	Referat Budżetu i Finansów (A. Kapiszka)
70	VI.42.2024 z dn. 15.11.2024 r.	określenia wysokości stawek podatku środków transportowych	Ogłoszona w Dzienniku Urzędowym Województwa Pomorskiego (2024.5010 z dn. 02.12.2024 r.) Obowiązująca	Referat Budżetu i finansów (A. Kapiszka)
71	VI.43.2024 z dn. 15.11.2024 r.	wprowadzenia opłaty miejscowej	Ogłoszona w Dzienniku Urzędowym Województwa Pomorskiego	Referat Budżetu i Finansów (A. Kapiszka)

			(2024.5009 z dn. 02.12.2024 r.) Obowiązująca	
72	VI.44.2024 z dn. 15.11.2024 r.	przyjęcia Gminnego Programu Profilaktyki i Rozwiązywania Problemów Alkoholowych oraz Przeciwdziałania Narkomanii na 2025 rok	Obowiązująca	GOPS
73	VI.45.2024 z dn. 15.11.2024 r.	zmieniająca uchwałę w sprawie uchwalenia Statutu Gminnego Ośrodka Pomocy Społecznej w Parchowie	Ogłoszona w Dzienniku Urzędowym Województwa Pomorskiego (2024.5239 z dn. 11.12.2024 r.) Obowiązująca	GOPS
74	VI.46.2024 z dn. 15.12.2024 r.	zmiany budżetu Gminy Parchowo na 2024 r.	Wykonana	Referat Budżetu i Finansów (B. Chylewska)
75	VI.47.2024 z dn. 15.11.2024 r.	zmian w Wieloletniej Prognozie Finansowej na lata 2024-2035 Gminy Parchowo	Wykonana	Referat Budżetu i Finansów (B. Chylewska)
76	VII.48.2023 z dn. 18.12.2024 r.	przyjęcia planu pracy Komisji Rewizyjnej Rady Gminy Parchowo na I półrocze 2025 roku	Obowiązująca	Referat Organizacyjny (M. Ellwart)
77	VII.49.2024 z dn. 18.12.2024 r.	przyjęcia planów pracy Komisji Rady Gminy Parchowo na 2025 rok,	Obowiązująca	Referat Organizacyjny (M. Ellwart)
78	VII.50.2024 z dn. 18.12.2024 r.	zatwierdzenia rocznego planu potrzeb w zakresie wykonywania prac społecznie użytecznych w Gminie Parchowo na rok 2025	Obowiązująca	Referat Organizacyjny (M. Tymochko)
79	VII.51.2024 z dn. 18.12.2024 r.	zmieniająca uchwałę w sprawie określenia wysokości stawek podatku od nieruchomości	Ogłoszona w Dzienniku Urzędowym Województwa Pomorskiego (2025.24 z dn. 02.01.2025 r.) Obowiązująca	Referat Budżetu i Finansów (A. Kapiszka)
80	VII.52.2024 z dn. 18.12.2024 r.	przyjęcia Wieloletniej Prognozy Finansowej Gminy Parchowo na lata 2025-2035	Obowiązująca	Referat Budżetu i Finansów (B. Chylewska)

81	VII.53.2024 z dn. 18.12.2024 r.	uchwalenia budżetu Gminy Parchowo na rok 2025 rok	Ogłoszona w Dzienniku Urzędowym Województwa. (2025.275 z dn. 22.01.2025 r.) Obowiązująca	Referat Budżetu i Finansów (B. Chylewska)
82	VII.54.2024 z dn. 18.12.2024 r.	zmiany budżetu Gminy Parchowo na 2024 rok	Wykonana	Referat Budżetu i Finansów (B. Chylewska)
83	VII.55.2024 z dn. 18.12.2024 r.	zmian w Wieloletniej Pro- gnozie Finansowej na lata 2024-2035 Gminy Par- chowo	Wykonana	Referat Budżetu i Finansów (B. Chylewska)

Interpelacje

W 2024 roku nie złożono interpelacji.

Skargi

Do Rady Gminy Parchowo w 2024 roku wpłynęła jedna skarga:

- w dniu 17.10.2024 r. Pana J. K. na Dyrektora Szkoły Podstawowej im. Janusza Korczaka w Nakli Pana Jana Pyrchę, która została pozostawiona bez rozpatrzenia.

Petycje

W 2024 roku do Rady Gminy Parchowo nie wpłynęły żadne petycje.

Wnioski

W 2024 roku do Rady Gminy Parchowo nie wpłynęły żadne wnioski.

Wnioski i zapytania składane ustnie na sesjach Rady Gminy Parchowo, na które nie zostały udzielone ustne odpowiedzi, zostały przekazywane do pracowników odpowiedzialnych merytorycznie, którzy z zachowaniem określonego terminu udzielali wyjaśnień.

Urząd Gminy:

Skargi

Do Urzędu Gminy w 2024 roku wpłynęły 3 skargi, w tym jedna zasadna na niewłaściwe zachowanie pracownika wobec klienta oraz dwie na bezczynność organu w przedmiocie udostępniania informacji publicznej w części uznane za zasadne.

Petycje

W 2024 roku do Urzędu Gminy Parchowo wpłynęły 3 petycje odnoszące się do: wykonania rekonesansu w obszarze związanym z potrzebą planowania i koordynacji zadań związanych z promocją gminy i zachęcaniem potencjalnych inwestorów do inwestycji na terenie gminy, tak aby zadania własne wykonywane przez gminę w obszarze art. 7 ust. 1 pkt 18 ustawy o samorządzie gminnym - były wykonywane - zgodnie z sugestiami Najwyższej Izby Kontroli, wykonania rekonesansu w obszarze związanym z potrzebą stopniowego udzielania wsparcia gospodarstwom domowym na terenie miejscowo właściwym dla gminy w zakresie instalacji ekologicznych, nowoczesnych przydomowych oczyszczalni ścieków - zgodnie z trendami panującymi w tej mierze na terenie samorządów UE oraz o zapoznania się decydentów z protokołami pokontrolnymi NIK z tego obszaru dostępnymi na stronach nik.gov.pl i trzecia dotycząca zapoznania się z informacjami o skutkach podawania szczepionki HPV dzieciom, udostępnienia informacji na stronach Urzędu oraz wysłania do dyrektorów szkół „Białej księgi szczepień HPV”. Petycje zostały rozpatrzone w obowiązującym ustawowo terminie, a o sposobie załatwienia poinformowano podmioty wnoszące petycje.

7. INNE ISTOTNE DZIAŁANIA WÓJTA

Wójt Gminy Parchowo, jako reprezentant Gminy bierze udział w posiedzeniach:

- 1) Związku Gmin Pomorskich,
- 2) Stowarzyszeniu Lokalna Grupa Działania Partnerstwo Dorzecze Słupi,
- 3) Związku Ochotniczych Straży Pożarnych RP jako Wiceprezes Zarządu Gminnego,
- 4) Rybackiej Lokalnej Grupie Działania – Pojezierze Bytowskie.

8. PODSUMOWANIE

Urząd Gminy Parchowo w 2024 roku realizował zadania głównie w celu zabezpieczenia potrzeb mieszkańców i przebywających na terenie gminy gości, a także w celu poprawy jakości ich życia, poprzez realizację niezbędnych inwestycji, działania społeczne i kulturalne. Środki budżetowe i pozabudżetowe przeznaczone na realizowane zadania były wydatkowane w sposób oszczędny, efektywny i zgodnie z obowiązującymi przepisami.