

**RAPORT  
O STANIE GMINY PARCHOWO**

**PARCHOWO 2025**

## Spis treści

I.	INFORMACJE OGÓLNE.....	3
II.	INFORMACJE FINANSOWE .....	6
III.	ŁAD PRZESTRZENNY .....	9
IV.	ZASOBY MATERIALNE GMINY .....	12
V.	ŚRODOWISKO.....	19
VI.	POLITYKA SPOŁECZNA .....	24
VII.	INWESTYCJE.....	34
VIII.	OŚWIATA I WYCHOWANIE.....	45
IX.	SAMORZĄDOWA INSTYTUCJA KULTURY.....	49
X.	OCHRONA PRZECIWPOŻAROWA I OBRONA CYWILNA .....	52
XI.	REALIZACJA UCHWAŁ RADY GMINY.....	55

## WSTĘP

Obowiązek sporządzenia raportu o stanie gminy wynika z art. 28aa ustawy o samorządzie gminnym. Raport obejmuje podsumowanie działalności Gminy Parchowo w 2025 roku. Informacje zawarte w raporcie przybliżają mieszkańcom Gminy temat funkcjonowania samorządu i są podstawą do prowadzenia dialogu na temat przyszłości Gminy.

Raport o stanie Gminy Parchowo za 2025 rok przedstawia podsumowanie działalności samorządu gminnego oraz najważniejszych działań podejmowanych na rzecz mieszkańców i rozwoju lokalnego. Dokument został przygotowany zgodnie z obowiązującymi przepisami i obejmuje informacje dotyczące realizacji polityk, programów, inwestycji oraz zadań publicznych wykonywanych przez gminę w minionym roku.

Rok 2025 był okresem dalszego rozwoju Gminy Parchowo, realizacji przedsięwzięć infrastrukturalnych oraz działań wzmacniających jakość usług publicznych i aktywność społeczną mieszkańców. Podejmowane inicjatywy koncentrowały się na efektywnym wykorzystaniu dostępnych środków finansowych, pozyskiwaniu funduszy zewnętrznych oraz tworzeniu warunków sprzyjających zrównoważonemu rozwojowi gminy.

Niniejszy raport stanowi syntetyczne przedstawienie najważniejszych obszarów funkcjonowania Gminy Parchowo oraz efektów działań realizowanych w 2025 roku.

## I. INFORMACJE OGÓLNE

### 1. Ogólna charakterystyka gminy

Gmina Parchowo (kaszb. Gmina Parchòwò) leży w zachodniej części województwa pomorskiego. Administracyjnie należy do powiatu bytowskiego, etnograficznie do Kaszub. Sąsiaduje z gminami powiatu bytowskiego: Gminą Bytów, Czarna Dąbrówka oraz Studzienice, a także z Gminą Lipusz w powiecie kościerskim oraz gminami Sierakowice i Sulęczyño w powiecie kartuskim. Przez obszar gminy przebiegają dwa główne szlaki komunikacyjne: droga krajowa nr 20 ze Stargardu Szczecińskiego do Gdyni, przecinająca południową część gminy i droga wojewódzka nr 228 z Kartuz do Bytowa. Gmina jest położona w odległości ok.: 80 km od Gdańska, 40 km od Kartuz, 30 km od Kościerzyny i ok. 15 km od Bytowa.

Gmina zajmuje obszar 13 121 ha. Krajobraz gminy kształtują obszary leśne, liczne formy polodowcowe, rzeka Słupia i jeziora, z których największymi są: Żukowskie, Glinowskie, Sumin, Księżę i inne. Piękną przyrodę tego regionu można podziwiać korzystając z licznych ścieżek rowerowych, szlaków turystycznych i kajakowych.

W skład gminy wchodzi 11 sołectw: Chośnica, Gołczewo, Grabowo Parchowskie, Jamno, Jeleńcz, Nakła, Nowa Wieś, Parchowo, Soszyca, Sylczno i Żukówko.

Na podstawie ustawy z dnia 6 stycznia 2005 r. o mniejszościach narodowych i etnicznych oraz o języku regionalnym, od 2006 roku - jako pierwsza w kraju - gmina jest oficjalnie dwujęzyczna, tzn. istnieje możliwość używania przed organami gminy, obok języka urzędowego, języka kaszubskiego jako języka pomocniczego.

Według stanu na 31 grudnia 2025 roku, liczba ludności Gminy Parchowo wyniosła 4016 osoby, z czego 50,33 % stanowiły kobiety, a 49,67 % mężczyźni. Struktura ludności Gminy przedstawiała się następująco: osoby w wieku przedprodukcyjnym stanowiły 23 %, osoby w wieku produkcyjnym 59 %, a w wieku poprodukcyjnym 18 %.

Siedzibą władz samorządowych, a także ośrodkiem oświatowo – kulturalnym jest, położone centralnie w stosunku do obszaru gminy, Parchowo.

# GMINA PARCHOWO



## 2. DEMOGRAFIA

### Wykaz ludności

Nazwa sołectwa	Liczba mieszkańców (pobyt stały i czasowy - stan na 31.12.2025 r.)
Chośnica	219
Gołczewo	294
Grabowo Parchowskie	41
Jamno	347
Jeleńcz	157
Nakła	767
Nowa Wieś	131
Parchowo	1306
Soszyca	145
Sylczno	259
Żukówko	350
Razem	4016

### Migracja

Rok	2023	2024	2025
Liczba ludności	zgłoszenie pobytu: stałego – 177 czasowego - 52	zgłoszenie pobytu: stałego - 145 czasowego - 55	zgłoszenie pobytu: stałego - 92 czasowego - 38

### Przyrost naturalny

Rok	2023	2024	2025
Urodzenia	44	62	26
Zgony	30	32	39

### Struktura wiekowa

Przedział wiekowy	Liczba osób (pobyt stały i czasowy – stan na 31.12.2025 r.)
Wiek przedprodukcyjny 0-17 kobiety; 0-17 mężczyźni	904
Wiek produkcyjny 18-60 kobiety, 18-65 mężczyźni	2321
Wiek poprodukcyjny 61 i więcej lat kobiety; 66 i więcej lat mężczyźni	711

### 3. URZĄD GMINY

Struktura organizacyjna Urzędu Gminy obejmuje następujące stanowiska pracy:

#### SCHEMAT ORGANIZACYJNY URZĘDU GMINY PARCHOWO

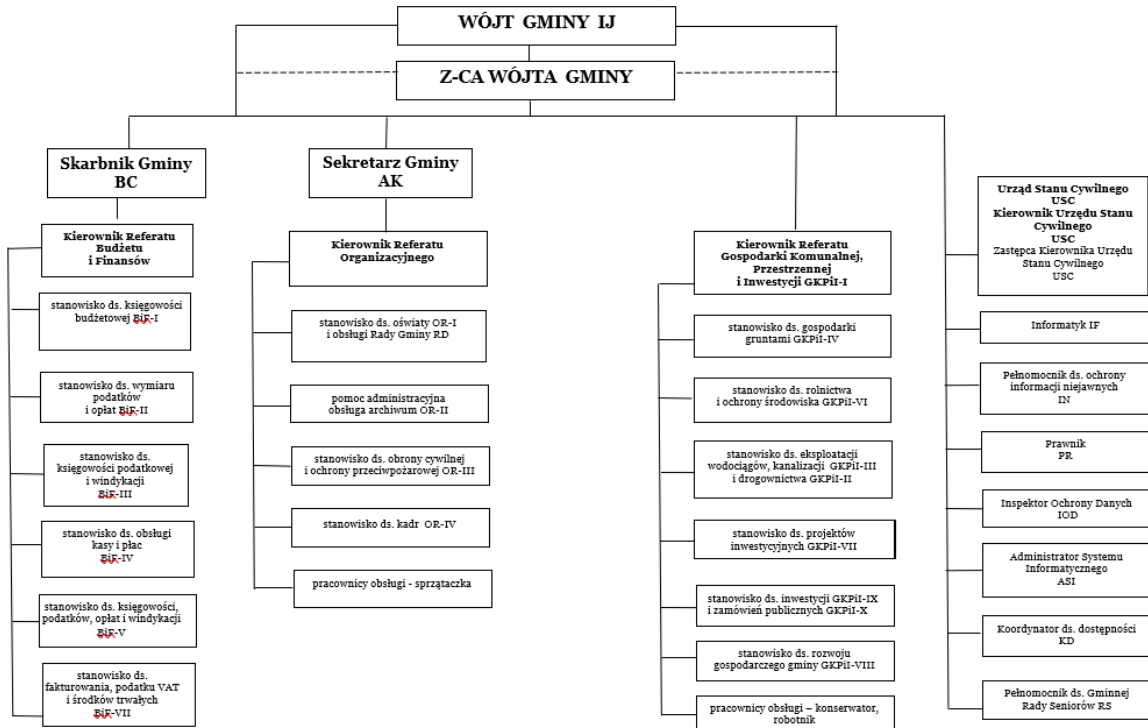

Stan zatrudnienia w Urzędzie Gminy Parchowo kształtował się następująco:

Rok	2023	2024	2025
Stan zatrudnienia: liczba etatów/liczba pracowników	32,9/34 – w tym 3 pracowników interwencyjnych	33,34/37 – w tym 3 pracownikó interwencyjnych	36,60/39 – w tym 2 pracowników interwencyjnych i 4 pracowników robót publicznych
Koszty utrzymania, w tym:	2 876 155,19	3 364 863,05	3.389.088,44
wynagrodzenia	2 351 452,37	2 765 030,29	2.871.541,48
poходne od wynagrodzeń	409.358,86	470.746,27	517.546,96
Pozostałe koszty związane z zatrudnieniem	115.343,96	129.086,49	182.969,57

## II. INFORMACJE FINANSOWE

Udział dochodów własnych w dochodach ogółem – 29,7%

Wykonanie dochodów ogółem	52 514 995,61 zł
Wykonanie dochodów własnych	15 618 409,48 zł

**Udział wydatków majątkowych w wydatkach ogółem – 45,2%**

Wykonanie – wydatki ogółem	54 108 779,67 zł
Wykonanie – wydatki majątkowe	24 468 719,87 zł

**Wykonanie dochodów**

Plan dochodów	52 565 855,19 zł
Wykonanie dochodów ogółem, w tym	52 514 995,61 zł
PIT	8 957 035,45 zł
CIT	53 559,01 zł

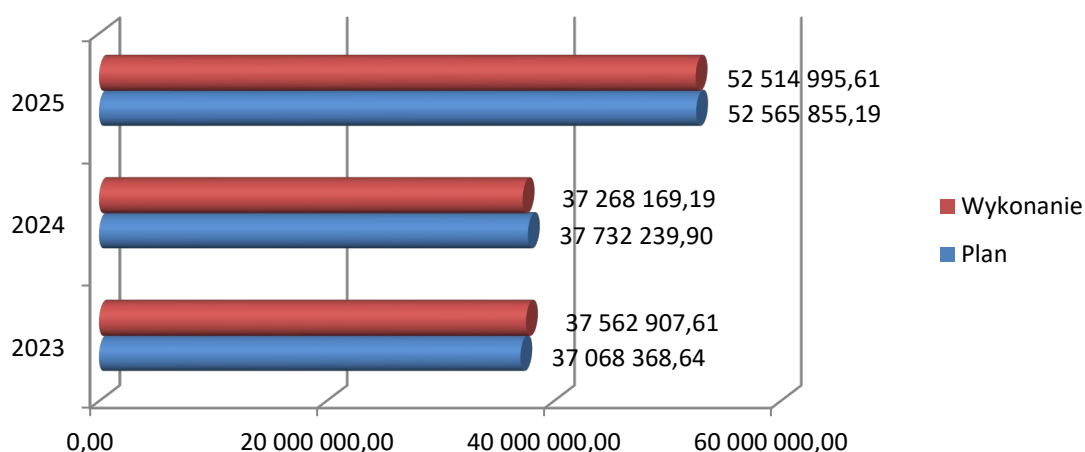
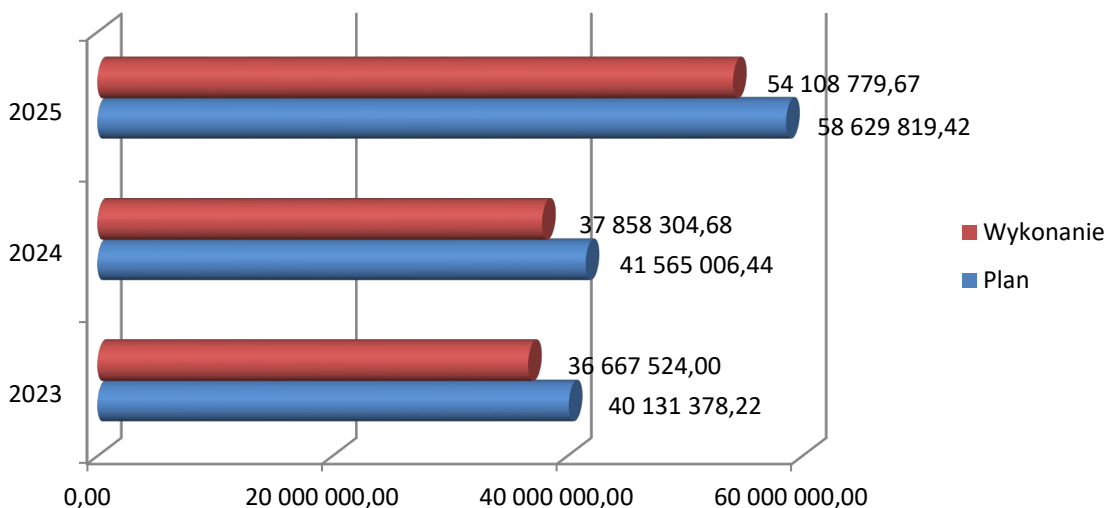
**DOCHODY W LATACH 2023-2025****WYDATKI W LATACH 2023-2025****Wykonanie wydatków**

Plan wydatków	58 629 819,42 zł
Wykonanie wydatków	54 108 779,67 zł

**Wynik budżetu (deficyt/nadwyżka)**

Planowany wynik	-6 063 964,23 zł
Wykonanie	-1 593 784,06 zł

**Dotacje rozwojowe pozyskane spoza budżetu Gminy**

Plan	17 194 496,42 zł
Wykonanie	17 505 244,55 zł

**Wysokość dochodów z majątku w stosunku do planu – 24,1%**

Plan	400 000,00 zł
Wykonanie	96 482,00 zł

**Wysokość wydatków majątkowych w stosunku do planu –90,5%**

Plan	27 026 218,20 zł
Wykonanie	24 468 719,87 zł

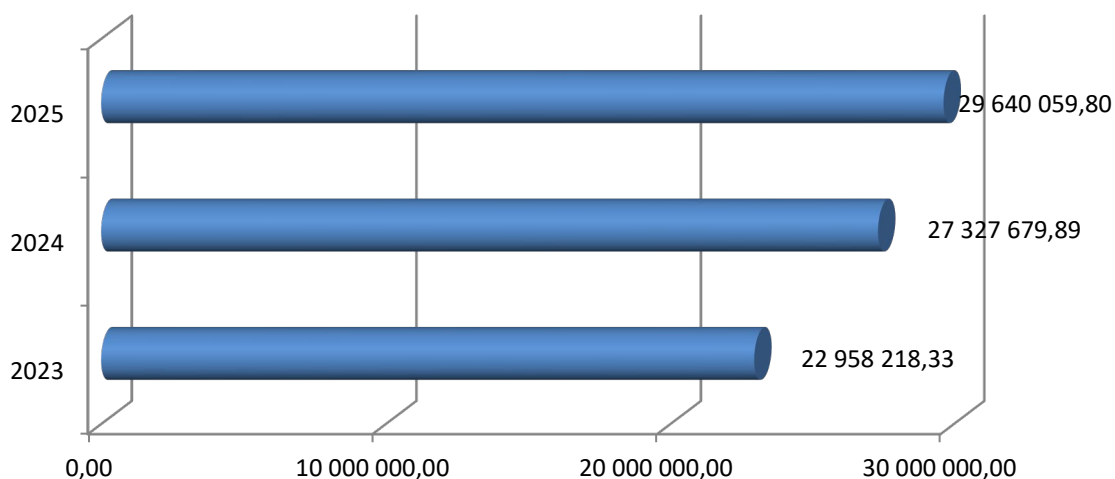
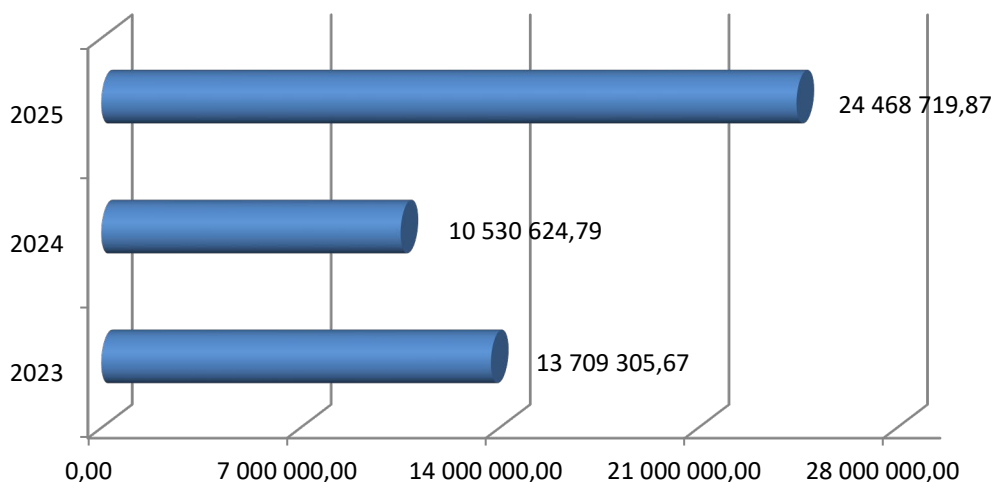
**WYDATKI BIEŻĄCE W LATACH 2023-2025****WYDATKI INWESTYCYJNE W LATACH 2023-2025**

### Poziom zadłużenia

Poziom zadłużenia wg stanu na dzień 31.12	2023	2024	2025
	5,0%	8,2%	2,7%

Zadłużenie w stosunku do wykonanych dochodów wynosiło 2,7%, w tym z tytułu kredytów i pożyczek długoterminowych w wys. 2,7%, tj. 1.400.000 zł. Na obsługę długu (odsetki od kredytów) w 2025 r. wydano 107.266,84 zł.

Zgodnie z art. 243 ust. 1 ustawy z dnia 27 sierpnia 2009 r. o finansach publicznych (t.j. Dz. U. z 2025 r. poz. 1483 ze zm.) od 1 stycznia 2014 r. obowiązuje indywidualny wskaźnik zadłużenia dla samorządów. Według przepisów roczna wartość spłat zobowiązań i ich obsługi do planowanych dochodów bieżących pomniejszonych o dotacje i środki przeznaczone na cele bieżące nie może przekroczyć wskaźnika maksymalnej obsługi zadłużenia uwzględniającego wyłączenia wskazane w art. 243 ust. 3, 3a oraz 3b powyższej ustawy.

Kształt indywidualnego wskaźnika obsługi zadłużenia został obliczony zgodnie z wytycznymi dla okresów dostosowawczych, tj.:

- na lata 2020-2025 w oparciu o art. 9 ust. 1 ustawy z dnia 14 grudnia 2018 r. o zmianie ustawy o finansach publicznych oraz niektórych innych ustaw;
- od roku 2026 w oparciu o art. 9 ust. 2 ustawy z dnia 14 grudnia 2018 r. o zmianie ustawy o finansach publicznych oraz niektórych innych ustaw.

Ponadto, zgodnie art. 7 pkt 1 Ustawy z dnia 14 października 2021 r. o zmianie ustawy o dochodach jednostek samorządu terytorialnego oraz niektórych innych ustaw, jednostki samorządu terytorialnego do dnia 31 grudnia 2021 r. mogły dokonywać wyboru okresu 3-letniego bądź 7-letniego dla ustalania relacji z art. 243 ustawy o finansach publicznych dla lat 2022-2025. Dla Gminy Parchowo przyjęto 7-letni okres.

### Relacja z art. 243 ustawy o finansach publicznych

Rok	2025	2026	2027	2028	2029	3030	2031	2032
Obsługa zadłużenia (po wyłączeniach)	4,06%	1,15%	1,55%	2,49%	2,37%	2,24%	2,27%	2,00%
Maksymalna obsługa zadłużenia	14,33%	18,42%	17,19%	16,22%	13,92%	11,95%	10,48%	9,90%
Zachowanie relacji z art. 243	Tak	Tak	Tak	Tak	Tak	Tak	Tak	Tak
ROK	2033	2034	2035	3036	3037	2038	2039	
Obsługa zadłużenia (po wyłączeniach)	1,89%	1,79%	1,68%	1,59%	1,49%	1,40%	1,43%	
Maksymalna obsługa zadłużenia	9,90%	9,90%	9,25%	9,12%	9,06%	9,02%	9,0% <sup>3</sup>	
Zachowanie relacji z art. 243	Tak	Tak	Tak	Tak	Tak	Tak	Tak	

Źródło: opracowanie własne

### Zaległości podatkowe podatników

Zaległości podatkowe posiadają następujący podatnicy:

- 1) osoby fizyczne na kwotę 111.476,84 zł;
- 2) osoby prawne na kwotę 4.317,57 zł.

## III. ŁAD PRZESTRZENNY

### 1. Studium Uwarunkowań i Kierunków Przestrzennego Zagospodarowania Gminy

Podstawowym dokumentem planistycznym, określającym politykę przestrzenną gminy, w tym lokalne zasady zagospodarowania przestrzennego jest studium uwarunkowań i kierunków zagospodarowania przestrzennego gminy. Studium uwarunkowań i kierunków zagospodarowania przestrzennego Gminy Parchowo zostało uchwalone przez Radę Gminy Parchowo uchwałą nr 179/XXXI.2001 z dnia 22.11.2001 roku.

Zgodnie z art. 32 ustawy z dnia 27 marca 2003 r. o planowaniu i zagospodarowaniu przestrzennym w celu oceny aktualności studium i planów miejscowych wójt dokonuje analizy zmian w zagospodarowaniu przestrzennym gminy, ocenia postępy w opracowaniu planów miejscowych i opracowuje wieloletnie programy ich sporządzania w nawiązaniu do ustaleń studium. W wyniku dokonanej analizy studium zaszła konieczność jego zmiany. Zmiany te zostały przeprowadzone i uchwalone uchwałą Rady Gminy Parchowo Nr XXV/163/2008 z dnia 6 listopada 2008 r., uchwałą Rady Gminy Parchowo Nr XXV.179.2013 z dnia 15 maja 2013 r. oraz uchwałą Nr XXIII.214.2017 dnia 28 czerwca 2017 roku.

W dniu 24 września 2023 roku na podstawie ustawy z dnia 7 lipca 2023 r. o zmianie ustawy o planowaniu i zagospodarowaniu przestrzennym oraz niektórych innych ustaw (Dz. U. poz. 1688) zostało wprowadzonych szereg zmian w ustawie z dnia 27 marca 2003r. o planowaniu i zagospodarowaniu przestrzennym (tekst jednolity Dz. U. z 2024r. poz. 1130 ze.zm.).

Wprowadzono między innymi obowiązek opracowania przez gminy planu ogólnego gminy. Z chwilą uchwalenia planu ogólnego przestanie obowiązywać studium uwarunkowań i kierunków zagospodarowania przestrzennego gminy. Niezależnie od powyższego ustawodawca określił, że z dniem 01.01.2026 roku przestaną obowiązywać studia uwarunkowań i kierunków zagospodarowania przestrzennego gmin. Natomiast na podstawie ustawy z dnia 4 kwietnia 2025 r. o zmianie ustawy o planowaniu i zagospodarowaniu przestrzennym oraz niektórych innych ustaw (Dz.U. z 2025 poz. 527) wydłużono termin obowiązywania dotychczasowych studiów uwarunkowań i kierunków zagospodarowania przestrzennego do 30 czerwca 2026 roku. Tym samym przedłużono również termin uchwalenia przez gminy planu ogólnego do 30.06.2026 roku.

Uwzględniając wprowadzone zmiany w ustawie o planowaniu i zagospodarowaniu przestrzennym Rada Gminy Parchowo podjęła w dniu 29 lutego 2024 roku uchwałę Nr XLVI.417.2024 w sprawie przystąpienia do sporządzenia planu ogólnego gminy Parchowo. Wystosowano obwieszczenia i ogłoszenia o możliwości składania wniosków do planu ogólnego w terminie do 15 lipca 2024 roku. Zostało złożonych ponad 150 wniosków. W wyniku zapytania ofertowego ustalono wykonawcę planu ogólnego, którym są CKK Architekci Gdynia. Plan ogólny obecnie jest w trakcie opiniowania oraz uzgadniania.

## **2. Miejscowe plany zagospodarowania przestrzennego**

Miejscowy plan zagospodarowania przestrzennego stanowi podstawę planowania przestrzennego w gminie. Ustalenia planu miejscowego muszą być zgodne z ustaleniami studium. Na mocy ustawy z dnia 27 marca 2003 r. o planowaniu i zagospodarowaniu przestrzennym plany zagospodarowania przestrzennego uchwalone przed dniem 1 stycznia 1995 r. straciły swoją ważność z dniem 1 stycznia 2005 r. Najistotniejszym planem, który stracił swoją ważność jest miejscowy plan ogólny zagospodarowania przestrzennego Gminy Parchowo, którego granice opracowania obejmowały obszar całej gminy.

Gmina Parchowo zajmuje powierzchnię 13 121 ha, z czego 1,67% jej powierzchni jest objęta miejscowymi planami zagospodarowania przestrzennego. Posiadamy 22 aktualne miejscowe plany zagospodarowania przestrzennego, które obejmują swym obszarem 220,6 ha powierzchni naszej gminy.

Realizacje inwestycji na terenie gminy następują w oparciu o plany obowiązujące oraz

na podstawie decyzji o warunkach zabudowy i decyzji o ustaleniu lokalizacji inwestycji celu publicznego.

W roku 2025 nastąpił trzykrotny wzrost wniosków o wydanie warunków zabudowy. Do Wójta Gminy Parchowo wpłynęło 340 wniosków o wydanie decyzji o warunkach zabudowy oraz 23 wnioski o wydanie decyzji o ustaleniu lokalizacji inwestycji celu publicznego.

Na wnioski zainteresowanych w 2025 roku wydano 160 zaświadczeń o przeznaczeniu nieruchomości w miejscowym planie zagospodarowania przestrzennego, rewitalizacji i zabytków oraz 1 wypis i wyrzysy z miejscowego planu zagospodarowania przestrzennego.

### **3. Program opieki nad zabytkami**

Gminy, zgodnie z ustawą z dnia 8 marca 1990 r. o samorządzie gminnym, w zakresie zadań własnych podejmują działania związane z ochroną zabytków i opieki nad zabytkami (art. 7 ust 1 pkt 9). Z kolei ustawa z dnia 23 lipca 2003 r. o ochronie zabytków i opiece nad zabytkami nakłada na gminy obowiązek sporządzenia Gminnego Programu Opieki nad Zabytkami. Opracowany i uchwalony w roku 2014 „Gminny program opieki nad zabytkami Gminy Parchowo na lata 2014 – 2017” wymagał aktualizacji. Dlatego zlecono wykonanie Gminnego Programu Opieki nad Zabytkami Gminy Parchowo na lata 2023-2026 oraz sporządzanie gminnej ewidencji zabytków. Opracowanie zostało wykonane i zaopiniowane przez Wojewódzkiego Konserwatora Zabytków. Uchwalenie przez Radę Gminy Parchowo Gminnego Programu Opieki nad Zabytkami Gminy Parchowo na lata 2023-2026 nastąpiło na podstawie uchwały Rady Gminy Parchowo Nr XXXVIII.329.2023 z dnia 17 marca 2023 roku. Program stanowi ukierunkowanie polityki samorządu służącej podejmowaniu planowanych działań dotyczących finansowania, inicjowania, wspierania oraz koordynowania prac z dziedziny ochrony zabytków i krajobrazu kulturowego oraz upowszechniania i promowania dziedzictwa kulturowego. Plan ten zawiera między innymi wykaz zabytków wpisanych do rejestru i ewidencji zabytków województwa pomorskiego pogrupowane w trzech kategoriach: zabytki nieruchome, zabytki ruchome oraz zabytki archeologiczne.

Gmina Parchowo posiada kilka ciekawych obiektów zabytkowych oraz układów zabudowy. Związane jest to z tym, iż tradycja osadnicza ma tutaj swoją długą historię. Spośród zabytków budownictwa pozostają widoczne w przestrzeni głównie dokonania dwóch ostatnich wieków. Najcenniejszym zabytkiem sztuki sakralnej jest kościół św. Mikołaja w Parchowie, który wybudowano w 1854 r. na wzgórzu górującym nad miejscowością.

Ciekawym obiektem jest znajdujący się w centrum Parchowa pałac w stylu klasycystycznym, pochodzący z XIX wieku. Obecnie ten, dobrze zachowany budynek zajmuje dom pomocy społecznej. Wokół pałacu rozpościera się mały, nieco ponad jednohektarowy park z przełomu XVIII i XIX wieku z cechami parku krajobrazowego. Znajduje się w nim ok. 200 letni starodrzew oraz pozostałości zabudowy folwarcznej. W wyniku nawałnicy, która przeszła przez teren gminy w sierpniu 2017 roku znaczna część drzewostanu uległa zniszczeniu.

Na pozostałym obszarze gminy zwraca uwagę elektrownia wodna Struga w Soszycy, która jest uważana za jeden z najcenniejszych i najstarszych zabytków technicznych tego typu w Europie. Otwiera "Szlak najstarszych elektrowni wodnych" zlokalizowany na Słupi. Spośród wszystkich elektrowni na tej rzece (pozostałe są w Gałąźni Małej, Krzynie, Konradowie, Skarszewie Dolnym oraz Słupsku), Struga jest najstarszą, podobnie jak spośród wszystkich na Pomorzu. Budynek elektrowni zbudowano w 1896 r., natomiast turbina Peltona o mocy 250 kW powstała w 1898 roku. Niewątpliwą atrakcją elektrowni są ponad stuletnie żarówki węglowe firmy Osram. W elektrowni można oglądać także marmurową tablicę nastawną z jedenastoma oryginalnymi przyrządami z lat 20-tych XX wieku. W skład kompleksu

hydrotechnicznego elektrowni wchodzi kanał długości 1 850 m, jaz przesiewny i kaskada upustu bocznego.

Do rejestru zabytków nieruchomych województwa pomorskiego z terenu gminy są wpisane 4 zabytki, w tym 1 nie istnieje, natomiast w ewidencji figuruje 58 obiektów zabytkowych. Obiektów zabytkowych wpisanych do rejestru zabytków archeologicznych województwa pomorskiego jest 6.

Ponadto w gminnej ewidencji zabytków ujęto 362 stanowiska archeologiczne.

W ewidencji zabytków figurują następujące budynki, stanowiące mienie komunalne Gminy Parchowo:

- świetlica wiejska w Chośnicy,
- izba regionalna w Gołczewie,
- była szkoła w Jamnie, w której znajduje się świetlica wiejska wraz z lokalem mieszkalnym
- budynek mieszkalny przy ul. Kartuskiej 11 w Parchowie,
- świetlica w Sylcznie.

W związku z otrzymanym przez Gminę Parchowo dofinansowaniem z Rządowego Funduszu Polski Ład w Ramach Rządowego Programu Odbudowy Zabytków na konserwację zabytkowego kościoła w Parchowie w wysokości 1mln zł oraz na renowację budynku świetlicy wiejskiej w Jamnie w wysokości 399 800 zł zostały przeprowadzone w roku 2025 roboty renowacyjne przy tych obiektach.

W ramach konserwacji kościoła w Parchowie wykonano konserwację witraży, prac malarskich wewnątrz kościoła oraz prac elewacyjnych.

Natomiast w ramach renowacji budynku świetlicy wiejskiej w Jamnie wykonano między innymi wzmocnienie konstrukcji więźby dachowej, wymianę pokrycia dachowego wraz z obróbkami blacharskimi, przemurowanie kominów powyżej połaci dachu, docieplenie poddasza oraz renowację elewacji.

## IV. ZASOBY MATERIALNE GMINY

Niniejsza informacja o stanie mienia komunalnego Gminy Parchowo sporządzona została w oparciu o analityczną i syntetyczną ewidencję środków trwałych prowadzoną przez urząd gminy oraz jednostki budżetowe. Ponadto, dane zawarte w informacji, zgodne są z prowadzoną przez Starostę Bytowskiego „Ewidencją gruntów i budynków”.

Wartość mienia komunalnego została określona według wartości księgowej a także na podstawie danych z ewidencji księgowej jednostek organizacyjnych Gminy Parchowo, które administrują mieniem komunalnym, po uwzględnieniu zmian jakie zaszły zarówno w powierzchni jak i wartości mienia do dnia 31 grudnia 2025 roku.

### 1. Gospodarka gruntami

**Łączna powierzchnia gruntów stanowiących mienie Gminy Parchowo (i nie oddanych w użytkowanie wieczyste) na dzień 31 grudnia 2025r. wynosi 288,6007 ha, w tym (zgodnie ze sposobem użytkowania):**

Użytki rolne	89,0612 ha
Łąki	5,4241 ha
Pastwiska	3,8643 ha
Grunty pod stawami	0,5843 ha
Grunty pod rowami	10,2970 ha
Drogi	141,3960 ha
Zurbanizowane tereny niezabudowane	3,0117 ha

Tereny zabudowane pozostałe	10,9601 ha
Tereny przemysłowe	1,3569 ha
Tereny rekreacyjno - wypoczynkowe	7,2466 ha
Grunty leśne oraz zadrzewione i zakrzewione	3,2930 ha
Tereny różne	3,4555 ha
Grunty pod wodami	8,65 ha

W powyższym grunty o pow. 0,7832 ha położone są na terenie sąsiedniej gminy Sulęczyńno, obręb ewidencyjny Kłodno.

Gmina Parchowo posiada ponadto 2,8733 ha gruntów oddanych w użytkowanie wieczyste osobom fizycznym i prawnym.

Gmina Parchowo posiada również ograniczone prawo rzeczowe: odpłatną służebność gruntową polegającą na prawie przechodu i przejazdu przez działkę gruntu numer 186/1 położoną w Parchowie oraz służebność przesyłu na te same działki gruntu – ustanowione aktem notarialnym – obie służebności dotyczą korzystania z działki gruntu nr 186/1 w Parchowie w zakresie niezbędnym do korzystania z sieci kanalizacji deszczowej przy ul. Leśnej w Parchowie oraz zbiornika retencyjno-rozsączającego i studzienek rewizyjnych.

## 2. Budynki i obiekty komunalne

### Budynki komunalne

#### Budynki komunalne – mieszkalne i niemieszkalne

L.p.	Nazwa	Wartość początkowa w zł
<b>Budynki mieszkalne</b>		
1.	WDK w Nakli z lokalami mieszkalnymi	128 140,36 zł
2.	Budynek wraz z remizą strażacką i 3 mieszkaniami w Parchowie	589 117,50 zł
3.	Budynek z 2 lokalami mieszkalnymi przy ul. Kartuskiej 11 w Parchowie	60 048,58 zł
4.	Budynek z 4 lokalami mieszkalnymi przy ul. Kartuskiej 3 w Parchowie	332 158,98 zł
	<b>RAZEM</b>	<b>1 109 465,42 zł</b>
<b>Budynki niemieszkalne</b>		
1.	Gospodarczy przy WDK Jamno	422,08 zł
2.	Gospodarczy przy WDK Chośnica	1 907,47 zł
3.	Gospodarczy przy WDK Sylczno	2 094,15 zł
4.	Budynek przystanku aut. z 1 lokalem użytkowym w Parchowie	42 240,31 zł
5.	Budynek przy ul. Kasztanowej w Parchowie	2 394,74 zł
6.	Izba Regionalna w Gołczewie	10 413,32 zł
7.	Gospodarczy przy Izbie Regionalnej w Gołczewie	467,65 zł
8.	Budynek UG w Parchowie	696 417,08 zł
9.	Garaż przy UG w Parchowie	22 621,00 zł
10.	Garaż przy ul. Kartuskiej 3 w Parchowie	8 997,00 zł
11.	Budynek po szkole w Żukówku	250 771,18 zł
12.	Budynek zaplecza socjalno-biurowego oczyszczalni w Parchowie	84 030,48 zł
13.	Budynek techniczny oczyszczalni ścieków	219 639,71 zł
14.	Budynek magazynowo-składowy w Jamnie	9 380,97 zł

15.	Remiza OSP w Jamnie	212 340,22 zł
16.	Remiza OSP w Chośnicy	191 820,83 zł
17.	Remiza OSP w Sylcznie	217 746,80 zł
18.	Remiza OSP w Żukówku	230 584,46 zł
19.	Budynek z remizą OSP w Nakli	80 442,12 zł
20.	Budynek toalety publicznej w strefie aktywnego wypoczynku i edukacji	295 727,56 zł
21.	Budynek Centrum Informacji Turystycznej wraz z pomieszczeniami administracji samorządowej	5 423 054,48 zł
	<b>RAZEM</b>	<b>8 003 513,61 zł</b>
<b>Szkoły</b>		
1.	Zespół Szkół w Parchowie	13 901 577,02 zł
2.	Szkoła Podstawowa w Nakli	3 128 513,04 zł
	<b>RAZEM</b>	<b>17 030 090,06 zł</b>
<b>Ośrodek kultury i świetlice</b>		
1.	GCKiB Parchowo	442 224,53 zł
2.	WDK Jamno	533 251,95 zł
3.	WDK Gołczewo wraz z remizą OSP	693 740,59 zł
4.	WDK Żukówko	106 186,30 zł
5.	Świetlica w Chośnicy	300 855,33 zł
6.	Świetlica w Sylcznie	393 855,81 zł
7.	Świetlica w Jeleńcu	358 562,72 zł
8.	Świetlica w Soszycy	324 355,89 zł
	<b>RAZEM</b>	<b>3 153 033,12 zł</b>
<b>Gminny Ośrodek Zdrowia w Parchowie</b>		
	<b>RAZEM</b>	<b>694 779,25 zł</b>
<b>Hydrofornie</b>		
1.	Parchowo	28 912,63 zł
2.	Gołczewo	71 618,66 zł
3.	Nakla	17 834,12 zł
4.	Sylczno (rozbudowa wliczona w wartość wodociągu przesyłowego Nakla-Sylczno)	4 468,80 zł
5.	Jamno	6 890,80 zł
6.	Bawernica	13 524,00 zł
	<b>RAZEM</b>	<b>143 249,01 zł</b>
	<b>RAZEM WSZYSTKIE BUDYNKI MIESZKALNE I NIEMIESZKALNE</b>	<b>30 134 130,47 zł</b>

#### Budowle i obiekty komunalne

L.p.	Nazwa	Wartość początkowa w zł
------	-------	-------------------------

<b>Zbiorniki retencyjne i przeciwpożarowe, rurowości melioracyjne i odwadniające</b>		
1.	Zbiornik retencyjny wody uzdatnionej na terenie stacji wodociągowej w Jamnie	714 785,25 zł
2.	Naziemny zbiornik retencyjny na wodę w Jeleńcu	180 849,42 zł
3.	Zbiornik retencyjny do celów p.poż. w Jamnie	55 040,03 zł
4.	Zbiornik retencyjny wód opadowych w Parchowie, ul. Dolna	692 666,52 zł
5.	Zbiornik retencyjny wód opadowych w Parchowie, ul. Ogrodowa	413 337,42 zł
6.	Zbiornik retencyjno-rozsączający w Parchowie, ul. Leśna	132 138,30 zł
7.	Zbiornik p.poż. przy budynku Centrum Informacji Turystycznej w Parchowie	474 957,89 zł
8.	Rurociąg melioracyjny w Gołczewie	377 618,11 zł
9.	Rurociąg odwadniający w Nakli	390 373,56 zł
10.	Rurociąg odwadniający w Jamnie	16 027,24 zł
	<b>RAZEM</b>	<b>3 447 793,74 zł</b>
<b>Sieci wodociągowe</b>		
1.	Zbiorowy wodociąg wiejski w Chośnicy i Baranowie	133 469,31 zł
2.	Zbiorowy wodociąg wiejski w Jeleńcu + wybudowania	831 254,25 zł
3.	Sieć wodociągowa w Nakli (łącznie)	693 630,35 zł
4.	Wodociąg w Nowej Wsi (łącznie)	108 315,54 zł
5.	Sieć wodociągowa w Żukówku i Bylinie (wodociąg zbiorowy, rozdzielcze, hydranty)	512 672,48 zł
6.	Wodociąg Nakla - Gołczewo	1 676 704,31 zł
7.	Wodociąg w Jamnowskim Młynie	209 098,06 zł
8.	Sieć wodociągowa w Parchowie	2 368 586,66 zł
9.	Sieć wodociągowa w Gołczewie (łącznie)	442 812,62 zł
10.	Sieć wodociągowa w Frydrychowie	54 006,93 zł
11.	Sieć wodociągowa Wiślany	87 870,57 zł
12.	Wodociąg przesyłowo-rozdzielczy Nakla-Sylczno (wraz z rozbudową hydroforni w Sylcznie)	1 645 301,07 zł
13.	Wodociąg przesyłowo-rozdzielczy Jamno-Gołczewo-Mała Wieś	831 028,65 zł
14.	Zbiorowy wodociąg wiejski w Bawernicy	236 814,91 zł
15.	Wodociąg Bylina-Soszyca-Struga	164 943,09 zł
16.	Zbiorowy wodociąg wiejski w Sylcznie	65 510,61 zł
17.	Sieć wodociągowa w kierunku J. Mausz	509 114,74 zł
18.	Zbiorowy wodociąg wiejski w Jamnie	294 321,84 zł
	<b>RAZEM</b>	<b>10 865 455,99 zł</b>
<b>Stacje uzdatniania wody, studnie i punkty czerpania wody</b>		
1.	Stacja uzdatniania wody w Parchowie	183 907,84 zł
2.	Studnia w Gołczewie	228 478,53 zł
3.	Studnia w Nakli	61 646,25 zł
4.	Studnia w Sylcznie	62 247,73 zł
5.	Studnia w Bawernicy	127 207,30 zł

6.	Studnia w Jamnie	114 537,32 zł
7.	Studnia w Żukówku	17 908,73 zł
8.	Punkt czerpania wody w Nakli	11 882,57 zł
9.	Pompownia wody w Jeleńcu	290 127,76 zł
	<b>RAZEM</b>	<b>1 097 944,03 zł</b>
<b>Sieci kanalizacyjne, infrastruktura sanitarna</b>		
1.	Sieci kanalizacyjne w Parchowie	3 853 631,16 zł
2.	Sieć kanalizacji w Grabowie	1 180 364,46 zł
3.	Sieci kanalizacyjne, przepompownia i przyłącza w Żukówku i Jamnie	3 322 188,16 zł
4.	Sieć kanalizacji w Nakli i wzdłuż trasy Nakla-Parchowo	2 703 750,09 zł
5.	Sieć kanalizacji w Gołczewie	1 328 779,31 zł
6.	Sieć kanalizacji w Jamnie	1 300 141,95 zł
7.	Przydomowe oczyszczalnie ścieków (51 sztuk)	1 063 691,08 zł
8.	Przydomowe oczyszczalnie ścieków (55 sztuk)	733 523,03 zł
9.	Oczyszczalnia ścieków w Parchowie wraz z ogrodzeniem	3 262 861,87 zł
10.	Budynek stacji odwodnienia osadu przy oczyszczalni ścieków	586 160,97 zł
11.	Wiata pod agregat prądotwórczy oczyszczalni ścieków	11 961,43 zł
12.	Wiata magazynowa osadu	330 752,04 zł
13.	Sieć kanalizacji deszczowej przy budynku Centrum Informacji Turystycznej w Parchowie	231 838,12 zł
	<b>RAZEM</b>	<b>19 909 643,67 zł</b>
<b>PSZOK w Parchowie</b>		
	<b>RAZEM</b>	<b>151 707,19 zł</b>
<b>Wiaty przystankowe - 21 szt.</b>		
1.	Jamno - 3 szt.	14 089,36 zł
2.	Jamno wybudowanie - 2 szt.	11 628,50 zł
3.	Jamnowski Młyn - 1 szt.	8 000,00 zł
4.	Nowa Wieś - 2 szt.	11 514,50 zł
5.	Sylczno - 3 szt.	12 915,00 zł
6.	Garbacz - 1 szt.	3 936,00 zł
7.	Bawernica - 2 szt.	11 051,00 zł
8.	Parchowski Młyn - 1 szt.	3 936,00 zł
9.	Żukówko - 1 szt.	4 735,50 zł
10.	Bylina - 1 szt.	3 936,00 zł
11.	Chośnica - 2 szt.	9 594,00 zł
12.	Jeleńcu - 2 szt.	11 296,94 zł
	<b>RAZEM</b>	<b>106 632,80 zł</b>
<b>RAZEM WSZYSTKIE BUDOWLE I OBIEKTY KOMUNALNE</b>		<b>35 79 177,42 zł</b>

Ponadto Gmina posiada obiekty budowlane i urządzenia techniczne w postaci m.in.:

1. Stawów p.poż. w: Sylczynie, Jamnie, Parchowie, Chośnicy, Gołczewie oraz 2 w Nakli.
2. 4 mostów drogowych na rzece Słupi, tj. w Bylinie i Jamnowskim Młynie (2 szt.) oraz przy wypływie jeziora Żukowskiego.
3. Miejsc rekreacyjnych przy jeziorach w Jamnie, Żukówku, Jeleńcu, nad Jeziorem Glinowskim w Nakli, nad Jeziorem Mausz w Parchowskim Młynie.
4. Boisk w Parchowie, Jamnie, Gołczewie, Jeleńcu, Żukówku, Chośnicy i Soszycy.
5. Placów zabaw, siłowni zewnętrznych.
6. Instalacji fotowoltaicznych.

## **Infrastruktura komunalna**

### **Sieć wodociągowa i kanalizacyjna:**

Gmina Parchowo posiada:

- sieć wodociągową o długości 97,30 km,
- sieć sanitarną o długości 33,10 km (w Parchowie, Nakli, Gołczewie, Jamnie, Żukówku i Grabowie Parchowskim).

### **Drogi**

Łączna długość dróg gminnych publicznych wynosi 79,97 km z tego:

- brukowe - 1,93 km
- gruntowe - 39,44 km
- asfaltowe - 17,65 km
- płyty betonowe - 19,97 km
- kostka brukowa - 0,98 km

Łączna długość pozostałych dróg gminnych (drogi wewnętrzne) o nieokreślonej kategorii wynosi 120,53 km.

### **Oświetlenie uliczne**

Na terenie gminy funkcjonuje oświetlenie uliczne złożone z 412 punktów, z czego 202 stanowi własność Gminy Parchowo, a 210 punktów własność ENERGII Oświetlenie Sp. z o. o.

Ponadto w miejscowości Parchowo postawiona jest 1 lampa solarno-hybrydowa LED 30W (przy ul. Polnej). Funkcjonuje również oświetlenie parkowe w ilości 46 szt. (Strefa Aktywnego Wypoczynku i Edukacji w Parchowie, place rekreacyjne w Nakli, Nowej Wsi, Jeleńcu, Soszycy i Żukówku).

### **Udziały w spółkach:**

Gmina Parchowo posiada udział w wysokości 183 900,00 zł w Spółce Zakładu Zagospodarowania Odpadów w Sierżnie Spółka z o.o. na podstawie aktu notarialnego Repertorium A numer 2340/2008 z dnia 04.04.2008 r.

### **Finanse gminy:**

Dochody uzyskane w 2025r. z tytułu prawa własności wynoszą: **345 802,40 zł**

w tym:

- czynsz najmu lokali mieszkalnych i niemieszkalnych 185 274,70 zł
- czynsz za dzierżawę gruntów 22 203,88 zł
- sprzedaż mienia komunalnego 118 558,00 zł

- opłaty z tytułu oddania gruntów wieczyste użytkowanie

19 765,82 zł

### **Gmina Parchowo w 2025 roku sprzedała mienie komunalne:**

#### w trybie przetargowym:

- 90.400,00 zł + VAT 20.792,00 zł = 111.192,00 zł – działka nr 222/37 o pow. 1771m<sup>2</sup> położona w Żukówku, obręb Żukówko,

#### w trybie bezprzetargowym:

- 500,00 zł – działka rolna nr 171/73 o pow. 48 m<sup>2</sup> położona w Parchowie, obręb Parchowo (na powiększenie nieruchomości sąsiedniej),

- 5.582,11 zł + VAT 1.283,89 zł = 6.866,00 zł – działka nr 53 o pow. 500 m<sup>2</sup> położona w Nakli, obręb Nakla (na powiększenie nieruchomości sąsiedniej).

### **Gmina Parchowo w 2025 roku powiększyła zasób mienia komunalnego o następujące nieruchomości:**

- działka nr 171/80 o pow. 283 m<sup>2</sup> położona w Parchowie, obręb Parchowo, stanowi pas drogowy – nabyta na poszerzenie drogi gminnej – akt notarialny – kwota 3.568,00 zł,

- działka nr 225/1 o pow. 1001 m<sup>2</sup> położona w Gołczewie, obręb Gołczewo, stanowi pas drogowy – nabyta na poszerzenie drogi gminnej – akt notarialny – kwota 7.800,35 zł,

- działki nr 126/1 i 126/2 o pow. 74 m<sup>2</sup> położone w Jeleńcu, obręb Jeleńc, stanowią pas drogowy – nabyte na poszerzenie drogi gminnej – akt notarialny – kwota 1.385,75 zł,

- działka nr 136/7 o pow. 114 m<sup>2</sup> położona w Parchowie, obręb Parchowo, stanowi pas drogowy – nabyta na poszerzenie drogi gminnej – akt notarialny – kwota 3.350,42 zł,

- działka nr 90/1 o pow. 196 m<sup>2</sup> położona w Nakli, obręb Nakla, stanowi pas drogowy – nabyta na poszerzenie drogi gminnej – akt notarialny – kwota 2.698,00 zł,

- działka nr 84/3 o pow. 368 m<sup>2</sup> położona w Nakli, obręb Nakla, stanowi pas drogowy – nabyta na poszerzenie drogi gminnej – akt notarialny – kwota 4.418,00 zł.

### **Zmiany w 2025 roku dotyczące:**

#### **1. Sieci wodociągowej i kanalizacyjnej:**

1) sieć wodociągową o długości 97,30 km

- zwiększenie o 13,550 km

2) sieć sanitarną o długości 33,10 km

- zwiększenie o 2,350 km

#### **2. Dróg:**

W 2025r. przebudowano/rozbudowano 3,908 km dróg publicznych. W związku z dokonanymi modernizacjami zwiększyła się liczba dróg o nawierzchni z płyt betonowych: publicznych o 0,283 km oraz wewnętrznych o 1,400 km. Dodatkowo zmodernizowano drogi Soszyca – Struga oraz Jamno – Gołczewo, gdzie powstała nowa nawierzchnia asfaltowa o łącznej długości 2,225 km.

#### **3. Plan zrównoważonego rozwoju publicznego transportu drogowego**

Publiczny transport drogowy na terenie gminy Parchowo organizowany jest przez Starostwo Powiatowe w Bytowie. Gmina Parchowo jest ujęta w planie zrównoważonego rozwoju publicznego transportu zbiorowego opracowanego przez Starostwo Bytowskie.

## V. ŚRODOWISKO

Obecny kształt krajobrazu gminy jest wynikiem działania lądolodu skandynawskiego, który cofając się ukształtował m.in. najwyższy na Pomorzu pas moren o wysokości 210 -230 m n.p.m. W okolicy gminy brak jest większych ośrodków przemysłowych, a sama gmina ma charakter rolniczy. Ponad 50 % terenu gminy Parchowo zajmują lasy, wśród których dominują bory sosnowe.

Na obszarze gminy znajduje się dwa rezerваты przyrody – „Jeziorka Chośnickie”, leżący w granicach obszaru Natura 2000 - Jeziorka Chośnickie PLH220012. Rezerwat chroni kompleks ekosystemów, obejmujący pozostałości dużego torfowiska wysokiego wraz z występującymi w jego granicach siedmioma jeziorami. Wokół jezior rozwinęły się płaty roślinności mszarnej, a na całej kopule torfowiska - bory bagienne. W miejscach przesuszonych i na skrajach torfowiska występują brzeziny bagienne. Torfowisko otoczone jest świeżymi borami sosnowymi, rosnącymi na siedliskach borów i kwaśnych dąbrów. Wśród zwierząt, najliczniej reprezentowaną gromadą są ptaki, w tym kilkadziesiąt objętych ścisłą ochroną. Do gatunków takich należą m.in. orzeł bielik, orzechówka, gatunek nieliczny w skali kraju, dzięcioł czarny, puchacz oraz żuraw, którego siedliska łąkowe uznano za cel ochrony rezerwatu. Rezerwat posiada plan ochrony ustanowiony na mocy rozporządzenia Nr 16/2007 Wojewody Pomorskiego z dnia 14 maja 2007 r. w sprawie ustanowienia planu ochrony dla rezerwatu przyrody „Jeziorka Chośnickie” (Dz. Urz. Woj. Pom. Nr 103, poz. 1667). Rezerwat jest udostępniony dla celów edukacyjnych i turystycznych. W rezerwacie znajduje się ścieżka dydaktyczna (kładka drewniana o długości około 60 m) oraz Rezerwat przyrody „Jeziora Jelenie”, obszar o powierzchni 58,26 ha, położony w województwie pomorskim, w powiecie bytowskim, w gminie Parchowo.

Celem ochrony rezerwatu jest zachowanie śródleśnych ekosystemów wodnych, w tym jezior lobeliowych wraz z charakterystyczną roślinnością i populacjami cennych gatunków roślin.

Rezerwat obejmuje 3 zbiorniki wodne: dwa jeziora lobeliowe Duży Jeleń (16,97 ha) i Mały Jeleń (6,64 ha) oraz zbiornik bezimienny o charakterze dystroficznym (0,91 ha), wszystkie otoczone borem sosnowym. W trakcie wizji terenowej potwierdzono obecność rzadkich i zagrożonych wyginięciem gatunków roślin. W Jeleniu Dużym zaobserwowano dość liczną, płytko rosnącą populację wyjątkowego w skali kraju gatunku poryblina kolczastego *Isoëtes echinospora*, tworzącego własny zespół *Isoëtetum echinosporae*. W całej Polsce potwierdzono jedynie 8 stanowisk tego reliktoowego gatunku, z czego 2 znajdują się w przedmiotowym rezerwacie przyrody (*Dokumentacja Planu Zadań Ochronnych obszaru Natura 2000 Jeziorka Chośnickie PLH 220012 w województwie pomorskim*, koord. proj. K. Bociąg, Gdańsk 2012). W Jeleniu Małym uchwycono kwitnącą elisnę wodną *Luronium natans*. Szuwar obu jezior jest skąpo wykształcony, z przewagą szuwaru niskiego budowanego głównie przez turzyce *Carex sp.* i ponikło błotne *Eleocharis palustris*. W Jeleniu Dużym licznie występuje jeżogłówka gałęzista *Sparganium erectum*, rosnąca wzdłuż wschodniego brzegu jeziora oraz wypełniająca północno-wschodnią zatokę tego zbiornika. Woda w obu jeziorach ma brązowe zabarwienie. Trzeci zbiornik, zlokalizowany w południowej części rezerwatu, posiada cechy charakterystyczne dla układów dystroficznych – otoczony jest szerokim płem torfowcowym z żurawiną błotną *Oxycoccus palustris*. Na obrzeżach mineralnych występuje bagno zwyczajne *Ledum palustre*. Wszystkie zbiorniki rezerwatu stanowią wyjątkowy i bardzo wrażliwy układ hydrologiczny.

W Gminie Parchowo znajdują się cztery użytki ekologiczne, wśród których jeden „Jezioro Żukowskie” - został powołany na mocy uchwały Rady Gminy Nr 175/XXXIII/98. Powodem utworzenia użytków ekologicznych była potrzeba objęcia ochroną pewnych fragmentów gminy, ze względu na ich wysoką wartość przyrodniczą.

Północno - zachodni skraj gminy znajduje się w granicach Parku Krajobrazowego Dolina Słupi. Park jest jedynym w województwie pomorskim parkiem typu dolinnego. Jego teren został ukształtowany w okresie topnienia północnoatlantyckiego lądolodu, co przyczyniło się do bogactwa form krajobrazu i znacznego zróżnicowania wysokościowego terenu. Charakterystyczną cechą Parku jest jego aż 72-procentowa lesistość. Najczęściej spotykanymi tu zbiorowiskami leśnymi są: bór sosnowy świeży i mieszany, znacznie rzadziej bór bagienny, którego niewielkie płaty wykształciły się na torfowiskach wysokich w końcowej fazie ich zarastania. Lasy liściaste Parku reprezentowane są przez kilka typów zbiorowisk, z których największe powierzchnie zajmują buczyny niżowe: kwaśna i żyzna. Do bardzo interesujących formacji roślinnych należą torfowiska, a wśród nich szczególnie cenne fragmenty nawiązujące do torfowisk wysokich. Powszechnie w Parku występują torfowiska niskie. Wśród nich warto wymienić torfowiska soligeniczne powstające w miejscach, gdzie intensywnie wypływają wody podziemne. Należy mieć na uwadze, iż na znacznym obszarze gminy Parchowo znajduje się otulina parku „Dolina Słupi”.

W Gminie znajduje się siedem pomników przyrody, w tym 5 pojedynczych drzew, 1 grupa drzew oraz 1 głąz.

Rada Gminy Parchowo uchwałą Nr XXIX.229.2013 z dnia 19 listopada 2013 r. wyraziła zgodę na opracowanie i wdrożenie Planu Gospodarki Niskoemisyjnej Gminy Parchowo, natomiast uchwałą Nr XVII.155.2016 z dnia 13 września 2016 r. przyjęła Plan Gospodarki Niskoemisyjnej dla Gminy Parchowo.

Główne założenia planu to:

- dążenie do utrzymania niskoemisyjnego wzrostu gospodarczego i zaspokajania potrzeb społeczeństwa, tj. rozwoju gospodarczo-społecznego Gminy Parchowo bez wzrostu zapotrzebowania na energię pierwotną i finalną,
- ograniczenie emisji pyłów i gazów cieplarnianych z instalacji wykorzystywanych na terenie gminy, a także emisji pochodzącej z transportu mające na celu spełnienie norm w zakresie jakości powietrza,
- zwiększenie efektywności wykorzystania energii i wytwarzania energii,
- rozwój innowacyjnej gospodarki lokalnej opartej o wiedzę oraz nowoczesne technologie,
- poprawa ładu przestrzennego, rozwój zrównoważonej przestrzeni publicznej, a także rewitalizacja zdegradowanych obszarów.

Na budynku Zespołu Szkół w Parchowie zainstalowany jest czujnik do pomiaru jakości powietrza. Czujnik dokonuje pomiaru zanieczyszczenia atmosferycznego w zakresie pyłów:

**PM 2,5** – stężenia pyłów zwieszonych (aerozoli atmosferycznych) o średnicy nie większej niż 2,5 µm, który zdaniem Światowej Organizacji Zdrowia jest najbardziej szkodliwy dla zdrowia człowieka spośród innych zanieczyszczeń atmosferycznych.

**PM 10** – stężenia mieszaniny zawieszonych w powietrzu cząsteczek o średnicy nie większej niż 10 µm.

Czujnik wskazuje aktualny poziom zapylenia pyłami PM2.5 i PM10. Dzięki czytelnym infografikom łatwo można sprawdzić bieżący stan powietrza w pobliżu swojego domu.

## **Powietrze**

Zanieczyszczenie powietrza, nie tylko w naszej gminie, ale również w całym kraju, stanowi poważny problem. Istotnym źródłem zanieczyszczeń jest tzw. **niska emisja**, pochodząca między innymi z budynków jednorodzinnych, a dokładniej z domowych pieców grzewczych. W związku z tym niezbędne jest podejmowanie działań zmierzających do poprawy jakości powietrza.

Jednym z takich działań jest podpisanie z Wojewódzkim Funduszem Ochrony Środowiska i Gospodarki Wodnej w Gdańsku porozumienia dotyczącego realizacji priorytetowego programu „Czyste Powietrze”.

Punkt konsultacyjny w ramach programu „Czyste Powietrze” prowadzi pracownik Urzędu Gminy na podstawie umowy zlecenia. W ramach tej umowy pracownik udziela wsparcia mieszkańcom Gminy Parchowo oraz obsługuje ich w procesie uzyskiwania i rozliczania dofinansowania w ramach programu.

W Gminie Parchowo:

- złożono **257 wniosków o dofinansowanie** w ramach programu „Czyste Powietrze”,
- zrealizowano **121 przedsięwzięć** na łączną kwotę **3 578 311,61 zł**.

W **2025 roku** Gmina zrealizowała również program „Ciepłe Mieszkanie”, w ramach którego wydatkowano **36 468,00 zł**.

### **Zwierzęta**

Gmina podejmuje działania mające na celu ograniczenie bezdomności zwierząt. Współpracuje z Fundacją ANIMALSI, zapewniając miejsca dla zwierząt w schronisku. Roczna opłata za zapewnienie miejsc w schronisku wynosi **15 375 zł brutto**.

Populacja kotów wolno żyjących jest monitorowana na terenie miejscowości **Parchowo, Soszyca, Frydrychowo oraz Karłowo**.

Podejmowane są również interwencje obejmujące:

- dokarmianie zwierząt,
- kastrację i sterylizację,
- leczenie oraz oględziny zwierząt w terenie.

W 2025 roku Gmina Parchowo poniosła następujące wydatki związane z opieką nad zwierzętami:

- **karma dla zwierząt** – 3 935,27 zł
- **kastracja i sterylizacja kotów wolno bytujących, oględziny zwierząt w terenie, badania oraz eutanazja** – 13 268,50 zł
- **odławianie zwierząt** – 9 963,00 zł

### **Gospodarka odpadami**

Na zagospodarowanie odpadów Gmina podpisała umowę z Zakładem Zagospodarowania Odpadów Sierzno Sp. z o. o z siedzibą w Sierznie, 77-131 Rekowo.

W ramach systemu gospodarowania odpadami właściciele nieruchomości zamieszkałych i niezamieszkałych z terenu gminy mają możliwość selektywnego zbierania odpadów „u źródła” (bezpośrednio na terenie nieruchomości) następujących frakcji:

- szkło
- papier i tektura
- tworzywa sztuczne i metale
- popiół
- odpady zmieszane
- odpady ulegające biodegradacji;

W systemie workowym są odbierane:

- papier i tektura (worek koloru niebieskiego), dwa razy w roku
- tworzywa sztuczne i metale (worek koloru żółtego) raz w miesiącu
- odpady ulegające biodegradacji

W systemie pojemnikowym odbierane są:

- odpady zmieszane raz w miesiącu
- popiół raz na miesiąc w okresie grzewczym tj. od 01 listopada do 30 kwietnia
- szkło

Na terenie gminy Parchowo działa Punkt Selektywnej Zbiórki Odpadów Komunalnych, który

zlokalizowany jest w Parchowie, przy oczyszczalni ścieków. PSZOK czynny jest we wtorek w godzinach od 15<sup>00</sup> do 17<sup>00</sup> i w soboty od 10<sup>00</sup> do 13<sup>00</sup>.

W PSZOK odbierane są wskazane poniżej rodzaje odpadów komunalnych:

- papier i tektura, opakowania z papieru i tektury
- tworzywa sztuczne, opakowania z tworzyw sztucznych, metale, opakowania z metali oraz opakowania
- szkło oraz opakowania ze szkła
- odpady ulegające biodegradacji
- przeterminowane leki
- chemikalia
- zużyte baterie i akumulatory
- zużyty sprzęt elektryczny i elektroniczny, zużyte urządzenia zawierające freony, HCFC, HFC
- meble i inne odpady wielkogabarytowe
- odpady budowlane i rozbiórkowe, gruz ceglany w ilości nie większej niż 1m<sup>3</sup>/rok z gospodarstwa domowego
- zużyte opony pochodzące z pojazdów o dopuszczalnej masie całkowitej do 3,5 tony w ilości nieprzekraczającej 4 sztuki na rok z gospodarstwa domowego
- tekstylia i odzież
- drewno nadające się do recyklingu

Ponadto w Punkcie Aptecznym przy ul. Kościelnej 3 i w budynku Urzędu Gminy Parchowo przy ul. Krótkiej 2 odbierane są przeterminowane leki.

#### **Koszty obsługi systemu w okresie od 01.01.2025 r. do 31.12.2025 r.:**

<b>Koszt</b>	<b>Kwota</b>
usługa odbioru i transportu odpadów z nieruchomości zamieszkałych i niezamieszkałych oraz z PSZOK- u – usługa w ramach przetargu	<b>582 068,12 zł</b>
zagospodarowanie odpadów w ZZO Sierzno	<b>470 260,40 zł</b>
materiały i usługi do funkcjonowania systemu gospodarki odpadami	<b>42 807,99 zł</b>

#### **Ilość i sposób zagospodarowania odpadów komunalnych na terenie gminy Parchowo**

<b>Kod odpadów</b>	<b>Rodzaj odpadów</b>	<b>Masa odebranych odpadów komunalnych przekazanych do zagospodarowania [Mg]</b>	<b>Nazwa instalacji, do której zostały przekazane odpady komunalne</b>	<b>Adres instalacji</b>
15 01 02	Opakowania z tworzyw sztucznych	161,3	Zakład Zagospodarowania Odpadów Sierzno Sp. z o.o.	Sierzno, 77-131 Rekowo
20 03 01	Niesegregowane (zmieszane) odpady komunalne	384,4	Zakład Zagospodarowania Odpadów Sierzno Sp. z o.o.	Sierzno, 77-131 Rekowo

Kod odpadów	Rodzaj odpadów	Masa odebranych odpadów komunalnych przekazanych do zagospodarowania [Mg]	Nazwa instalacji, do której zostały przekazane odpady komunalne	Adres instalacji
20 02 99	Odpady komunalne niewymienione w innych podgrupach- popiół	51,12	Zakład Zagospodarowania Odpadów Sierzno Sp. z o.o.	Sierzno, 77-131 Rekowo
15 01 07	Opakowania ze szkła	94,64	Zakład Zagospodarowania Odpadów Sierzno Sp. z o.o.	Sierzno, 77-131 Rekowo
15 01 01	Opakowania z papieru i tektury	12,9	Zakład Zagospodarowania Odpadów Sierzno Sp. z o.o.	Sierzno, 77-131 Rekowo
20 02 01	Odpady biodegradowalne	18,36	Zakład Zagospodarowania Odpadów Sierzno Sp. z o.	Sierzno, 77-131 Rekowo

### Ilość i sposób zagospodarowania odpadów komunalnych wytwarzanych na terenie gminy Parchowo dostarczonych przez mieszkańców gminy ( PSZOK)

Nazwa i adres punktu	Kod zebranych odpadów komunalnych	Rodzaj zebranych odpadów komunalnych	Masa zebranych odpadów komunalnych [Mg]	Nazwa instalacji, do której zostały przekazane odpady komunalne
PSZOK ul. Bytowska 33A, 77-124 Parchowo	20 03 07	Odpady wielkogabarytowe	32,1	Zakład Zagospodarowania Odpadów Sierzno Sp. z o.o.
PSZOK ul. Bytowska 33A, 77-124 Parchowo	16 01 03	Zużyte opony	10,7	Zakład Zagospodarowania Odpadów Sierzno Sp. z o.o.
PSZOK ul. Bytowska 33A, 77-124 Parchowo	20 01 36	Zużyte urządzenia elektryczne i elektroniczne inne niż wymienione w 20 01 21, 20 01 23 i 20 01 35	0,62	Zakład Zagospodarowania Odpadów Sierzno Sp. z o.o.
PSZOK ul. Bytowska 33A, 77-124 Parchowo	20 01 28	Farby, tusze, farby drukarskie, kleje, lepiszcze i żywice inne niż wymienione w 20 01 27	1,243	Zakład Zagospodarowania Odpadów Sierzno Sp. z o.o.
PSZOK ul. Bytowska 33A, 77-124 Parchowo	17 02 01	Drewno	24	Usługi Transportowe Stanisław Staubach
PSZOK ul. Bytowska 33A, 77-124 Parchowo	20 01 32	Leki	0,048	Zakład Zagospodarowania Odpadów Sierzno Sp. z o.o.
PSZOK ul. Bytowska 33A, 77-124 Parchowo	15 01 01	Opakowania z papieru i tektury	3	Zakład Zagospodarowania Odpadów Sierzno Sp. z o.o.
PSZOK ul. Bytowska 33A, 77-124 Parchowo	20 01 35*	Zużyte urządzenia elektryczne i elektroniczne inne niż wymienione w 20 01 21 i 20 01 23 zawierające niebezpieczne składniki	0,04	Zakład Zagospodarowania Odpadów Sierzno Sp. z o.o.

PSZOK ul. Bytowska 33A, 77-124 Parchowo	20 01 21	Lampy fluorescencyjne i inne odpady zawierające rtęć	0,048	Zakład Zagospodarowania Odpadów Sierzno Sp. z o.o.
PSZOK ul. Bytowska 33A, 77-124 Parchowo	20 01 34	Baterie i akumulatory	0,145	Zakład Zagospodarowania Odpadów Sierzno Sp. z o.o.
PSZOK ul. Bytowska 33A, 77-124 Parchowo	20 01 23*	Urządzenia zawierające freony	0,28	Zakład Zagospodarowania Odpadów Sierzno Sp. z o.o.
PSZOK ul. Bytowska 33A, 77-124 Parchowo	15 01 02	Opakowania z tworzyw sztucznych	1,15	Zakład Zagospodarowania Odpadów Sierzno Sp. z o.o.
PSZOK ul. Bytowska 33A, 77-124 Parchowo	17 01 07	Zmieszane odpady z betonu, gruzu ceglanego, odpadowych materiałów ceramicznych i elementów wyposażenia inne niż wymienione w 17 01 06	4,02	Zakład Zagospodarowania Odpadów Sierzno Sp. z o.o.
PSZOK ul. Bytowska 33A, 77-124 Parchowo	17 09 04	zmieszane odpady z budowy, remontów i demontażu inne niż wymienione w 17 09 01, 17 09 02 i 17 09 03.	15,28	Zakład Zagospodarowania Odpadów Sierzno Sp. z o.o.
PSZOK ul. Bytowska 33A, 77-124 Parchowo	20 01 11	Tekstylia	2,84	Zakład Zagospodarowania Odpadów Sierzno Sp. z o.o.
PSZOK ul. Bytowska 33A, 77-124 Parchowo	20 01 10	Odzież	8,42	Zakład Zagospodarowania Odpadów Sierzno Sp. z o.o.

## VI. POLITYKA SPOŁECZNA

W Gminie Parchowo wszystkie zadania oraz obowiązki dotyczące pomocy społecznej są realizowane przez Gminny Ośrodek Pomocy Społecznej w Parchowie. Głównym celem tych działań jest wsparcie osób i rodzin w pokonywaniu trudnych sytuacji życiowych, które trudno im przezwyciężyć samodzielnie, korzystając z przysługujących im praw, dostępnych zasobów i możliwości.

Ośrodek Pomocy Społecznej w Parchowie został powołany Uchwałą Nr 40/90 Gminnej Rady Narodowej w Parchowie z dnia 14 marca 1990 r. w sprawie powołania Gminnego Ośrodka Pomocy Społecznej w Parchowie. GOPS w Parchowie funkcjonuje w oparciu o statut jednostki.

Gminny Ośrodek Pomocy Społecznej w Parchowie według stanu na dzień 31 grudnia 2025 r. zatrudnia 9 pracowników przeciętne zatrudnienie w przeliczeniu na pełne etaty wynosiło 7,55 etatów w tym: kadra kierownicza 1 osoba, pracownicy socjalni 3 osoby, pozostali pracownicy 3 osoby. Ośrodek wsparcia Klub „Senior+”- kadra kierownicza 1 osoba oraz pozostali pracownicy 1 osoba. Spośród zatrudnionych w ośrodku pomocy społecznej, 8 pracowników posiada wykształcenie wyższe. Wśród pracowników, 2 osoby posiadają specjalizację z organizacji pomocy społecznej. Stan zatrudnienia pracowników socjalnych jest wystarczający i zgodny ze standardem określonym w ustawie o pomocy społecznej (art. 110 ust.12 ustawy

o pomocy społecznej) w celu podwyższenia poziomu wiedzy, pracownicy korzystają ze szkoleń.

Z pomocy i wsparcia w Gminnym Ośrodku Pomocy Społecznej w 2025 roku skorzystało 210 osób. W 2025 roku, w stosunku do 2024 roku, łączna liczba osób korzystających z pomocy i wsparcia zmniejszyła się o 38 osób. Natomiast liczba rodzin, którym przyznano świadczenie z pomocy społecznej zmniejszyła się w stosunku do roku poprzedniego o 21 osób. W przypadku długotrwale korzystających z pomocy społecznej ich liczba osiągnęła poziom 70 osób, co oznacza dalszy spadek w stosunku do roku 2024 o 4 osoby.

W Gminie Parchowo najczęściej występującymi przyczynami trudnej sytuacji życiowej osób i rodzin, a jednocześnie powodami ubiegania się o pomoc społeczną w 2025 roku było kolejno: niepełnosprawność, ubóstwo, bezrobocie, potrzeba ochrony macierzyństwa w tym wielodzietności, alkoholizm, długotrwała lub ciężka choroba, przemoc domowa, bezdomność, bezradność w sprawach opiekuńczo wychowawczych.

W 2025 r. w stosunku do 2024 r. o 1 osobę zwiększyła się liczba osób korzystających ze świadczeń niepieniężnych, natomiast 4 osoby więcej korzystały ze świadczeń pieniężnych.

Liczba osób korzystających ze świadczeń na podstawie wydanych decyzji

	2020	2021	2022	2023	2024	2025
Gmina	127	130	134	143	115	120
Powiat (średnia)	293	264	267	276	251	248
Województwo (średnia)	545	491	471	474	437	442

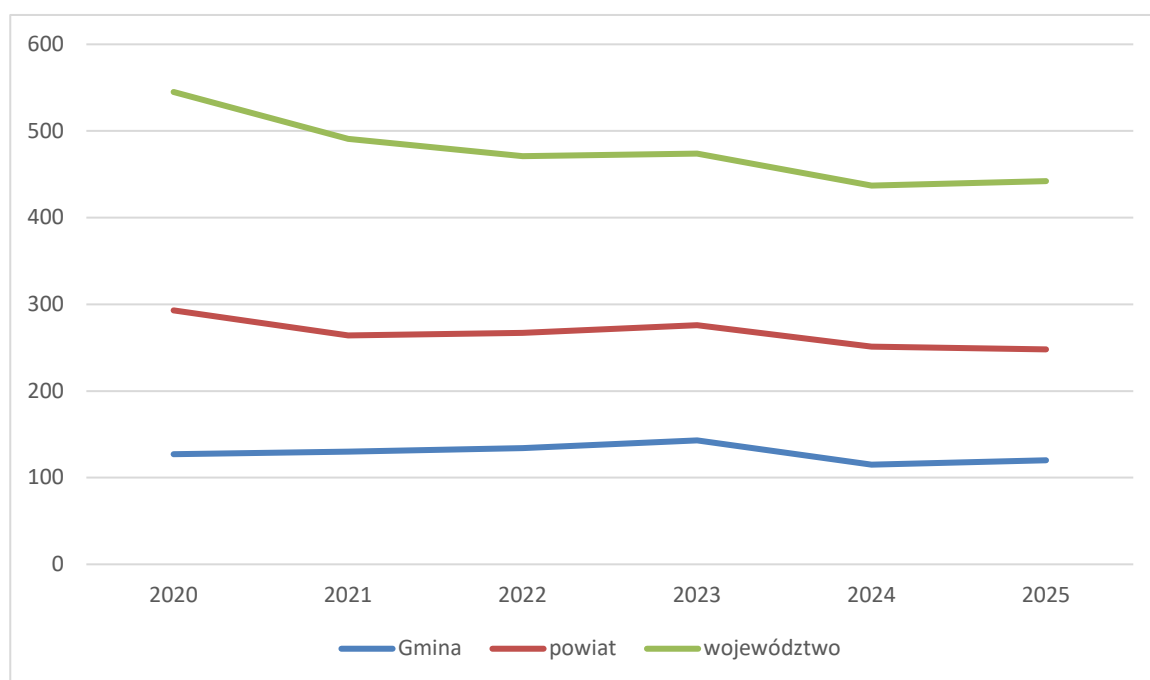

Według stanu na 30 czerwca 2025 roku liczba osób bezrobotnych zarejestrowanych z terenu Gminy Parchowo w Powiatowym Urzędzie Pracy w Bytowie wynosiła 101 osób, z czego 59 to kobiety i 42 mężczyzn.

W 2025 r. w stosunku do 2024 r. wzrosła liczba osób bezrobotnych korzystających z pomocy społecznej co obrazuje poniższy wykres:

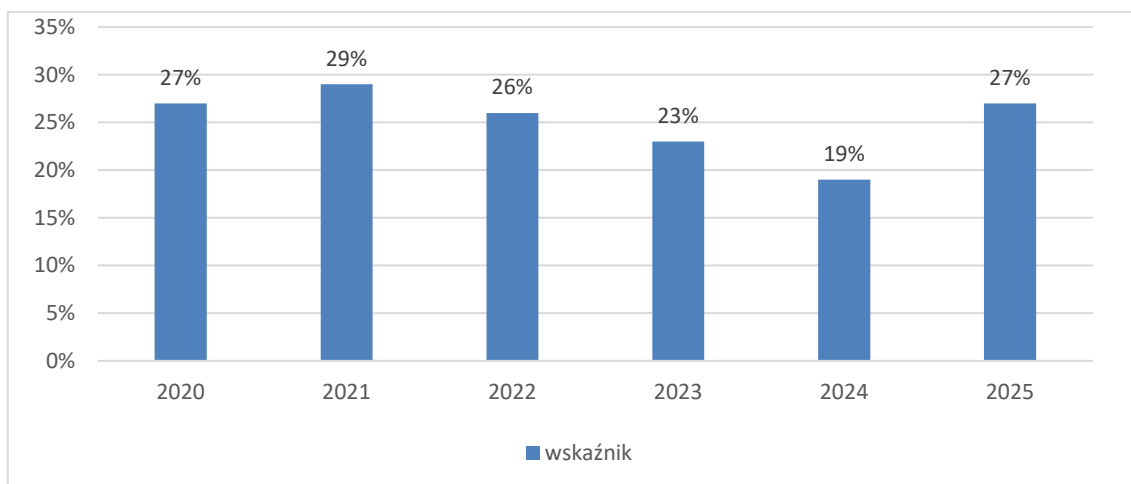

Wskaźnik obliczany jako stosunek liczby osób w rodzinach korzystających z pomocy społecznej z powodu bezrobocia do liczby osób w rodzinach korzystających z pomocy ogółem.

#### **DANE O KORZYSTAJĄCYCH Z POMOCY I WSPARCIA w całym okresie sprawozdawczym**

<b>WYSZCZEGÓLNIENIE</b>	<b>Rok 2024</b>	<b>Rok oceny 2025</b>	<b>Prognoza 2026</b>
<b>OSOBY I RODZINY, KTÓRYM UDZIELONO POMOCY i WSPARCIA</b>			
Liczba osób	1	115	120
<b>OSOBY I RODZINY, KTÓRYM PRYZNANO ŚWIADCZENIE</b>			
Liczba osób	2	115	120
W tym: osoby długotrwale korzystające	3	74	70
Wiek 0-17	4	84	84
Wiek produkcyjny *	5	26	31
Wiek poprodukcyjny **	6	5	5
Liczba rodzin	7	59	58

Liczba osób w rodzinach	8	211	199	199
<b>w tym: KOBIECY (z wierszy 2-6)</b>				
Ogółem	9	44	54	54
W tym: osoby długotrwale korzystające	10	28	29	29
Wiek 0-17	11	32	40	40
Wiek 18-59	12	10	10	10
Wiek 60 lat i więcej	13	2	4	4
<b>OSOBY I RODZINY, Z KTÓRYMI PRZEPROWADZONO WYWIAD ŚRODOWISKOWY</b>				
Liczba osób ogółem	14	115	120	120
Liczba rodzin	15	44	54	54
Liczba osób w rodzinach	16	211	199	199
<b>KONTRAKT SOCJALNY</b>				
Liczba zawartych kontraktów socjalnych - ogółem	17	3	5	5
Liczba osób objętych kontraktem socjalnym - ogółem	18	3	5	5

\* wiek produkcyjny: kobiety w wieku 18-59 lat, mężczyźni 18-64 lat

\*\* wiek poprodukcyjny: kobiety w wieku 60 i więcej, mężczyźni 65 i więcej

### Powody udzielania pomocy rodzinom

Powody udzielenia pomocy i wsparcia - ranking	LICZBA RODZIN OGÓŁEM
NIEPEŁNOSPRAWNOŚĆ	31
UBÓSTWO	28
BEZROBOCIE	18
POTRZEBA OCHRONY	14

MACIERZYŃSTWA	
POTRZEBA OCHRONY MACIERZYŃSTWA W TYM POTRZEBA OCHRONY WIELODZIETNOŚCI	14
ALKOHOLIZM	7
DŁUGOTRWAŁA LUB CIĘŻKA CHOROBA	7
PRZEMOC DOMOWA	6
BEZDOMNOŚĆ	1
BEZRADNOŚĆ W SPRAWACH OPIEK.- WYCHOWAWCZYCH I PROWADZENIA GOSPODARSTWA DOMOWEGO - OGÓŁEM	1
BEZRADNOŚĆ W SPRAWACH OPIEK.- WYCHOWAWCZYCH I PROWADZENIA GOSPODARSTWA DOMOWEGO – OGÓŁEM, W TYM RODZINY WIELODZIETNE	1

Oprócz realizacji świadczeń Gminny Ośrodek Pomocy Społecznej w Parchowie prowadzi również szeroko rozumianą pracę socjalną, która polega na wspieraniu osób i rodzin w przezwyciężaniu trudnych sytuacji życiowych oraz poprawie ich funkcjonowania w środowisku społecznym. Działania te mają charakter zarówno pomocowy, jak i aktywizujący, a ich celem jest nie tylko udzielenie doraźnego wsparcia, ale przede wszystkim doprowadzenie do większej samodzielności klientów. Praca socjalna obejmuje udzielanie porad dotyczących rozwiązywania problemów życiowych, takich jak trudności finansowe, rodzinne, wychowawcze czy zawodowe. Pracownik socjalny przekazuje również niezbędne informacje na temat przysługujących praw, dostępnych form pomocy oraz funkcjonowania różnych instytucji. Istotnym elementem jest także wsparcie emocjonalne, które pomaga klientowi radzić sobie z kryzysem, wzmacnia jego poczucie własnej wartości oraz motywuje do podejmowania działań zmierzających do poprawy sytuacji życiowej. W ramach pracy socjalnej pracownicy dokonują diagnozy sytuacji życiowej osób i rodzin, identyfikują ich potrzeby. Ważną rolę odgrywa również rzecznictwo interesów klienta, polegające na wspieraniu go lub reprezentowaniu w kontaktach z innymi instytucjami, takimi jak urzędy, szkoły czy placówki ochrony zdrowia, aby zapewnić dostęp do należnych świadczeń i usług. Działania te często realizowane są we współpracy z różnymi podmiotami, co pozwala na kompleksowe podejście do problemów klientów. Praca socjalna obejmuje także działania aktywizujące, które mają na celu zachęcenie klientów do większej samodzielności, podejmowania pracy, uczestnictwa w szkoleniach oraz integracji ze społecznością lokalną. Dzięki temu pomoc społeczna nie ogranicza się jedynie do wsparcia materialnego, lecz przyczynia się do długofalowej poprawy jakości życia osób i rodzin korzystających z pomocy.

Wskaźnik pracy socjalnej - wskaźnik obliczany jako stosunek liczby rodzin objętych pracą socjalną do rodzin osób, którym przyznano świadczenie pomnożony przez 100%

	2020	2021	2022	2023	2024	2025
Wskaźnik pracy socjalnej	32,84%	41,54%	32,31%	29,69%	81,36%	75,86 %
Liczba rodzin, którym przyznano świadczenia	67	65	65	64	59	58
Praca socjalna ogółem	22	27	21	19	48	44

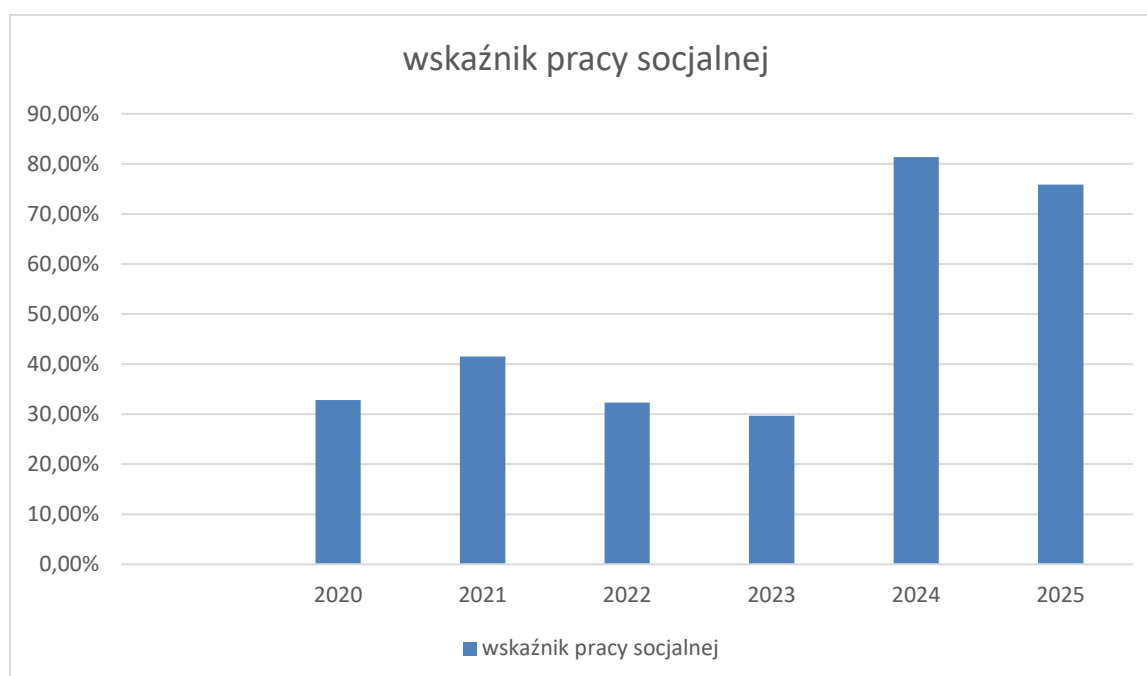

Zauważa się, że rodziny zgłaszające się po pomoc do Ośrodka Pomocy Społecznej w Parchowie zmagają się nie z jednym, lecz z wieloma współwystępującymi problemami. Trudności te mają charakter złożony i obejmują różne sfery życia – od problemów finansowych, przez bezrobocie, po trudności wychowawcze, zdrowotne czy uzależnienia. W efekcie sytuacja tych rodzin wymaga nie tylko doraźnej pomocy, ale przede wszystkim kompleksowego i długofalowego wsparcia. W związku z tym rośnie zapotrzebowanie na różnorodne formy pomocy. Istotną rolę odgrywa szeroko rozumiana praca socjalna, które pozwala rodzinom lepiej zrozumieć swoją sytuację oraz znaleźć możliwe rozwiązania problemów. Ponadto rodziny często potrzebują rzetelnej informacji o przysługujących im prawach i dostępnych formach pomocy, a także wsparcia w poruszaniu się po systemie instytucjonalnym. Złożoność problemów, z jakimi mierzą się te rodziny, sprawia, że działania pomocowe powinny mieć charakter interdyscyplinarny i być realizowane we współpracy różnych specjalistów oraz instytucji. Tylko skoordynowane i wieloaspektowe wsparcie daje realną szansę na poprawę sytuacji życiowej tych osób i ich integrację społeczną.

Ustawa z dnia 9 czerwca 2011 roku o wspieraniu rodziny i systemie pieczy zastępczej ( Dz.U.2025.49 t.j ) określa formy wspierania rodziny przeżywającej trudności w wypełnianiu funkcji opiekuńczo-wychowawczych, zasady i formy sprawowania pieczy zastępczej oraz pomocy w usamodzielnianiu jej pełnoletnich wychowanków. Przyjęty przez Radę Gminy Parchowo Gminny Program Wspierania Rodziny w Gminie Parchowo na lata 2024-2026 określa kierunki pracy z dziećmi w rodzinach dysfunkcyjnych oraz pomoc dla rodzin przeżywających trudności.

W 2025 r. tut. Ośrodek pokrywał koszty za 2 dzieci pochodzących z terenu gminy Parchowo, umieszczone w spokrewnionej pieczy zastępczej. W okresie sprawozdawczym ogłoszono informację o poszukiwaniu asystenta rodziny na umowę zlecenie. Poszukiwanie asystenta rodziny związane było ze wskazaniem do objęcia rodziny ww. pomocą.

### Liczba asystentów rodziny oraz liczba rodzin objętych pracą asystenta rodziny

	2020	2021	2022	2023	2024	2025
Liczba asystentów rodziny w gminie	1	1	0	0	0	1
Liczba rodzin, które korzystały z usług asystentów rodziny	2	3	0	0	0	1

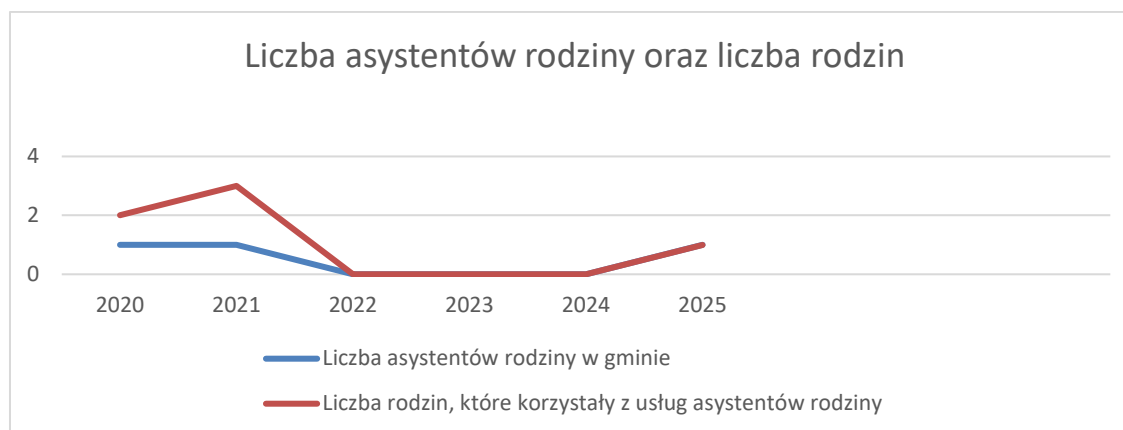

Ponosiliśmy odpłatność za pobyt mieszkańców Gminy Parchowo w domach pomocy społecznej oraz za pobyt dzieci w pieczy zastępczej. Finansowanie pobytu mieszkańców gminy w Domu Pomocy Społecznej jest zadaniem obowiązkowym gminy. Sytuację tę obrazuje poniższa tabela:

ROK	2022	2023	2024	2025
Odpłatność gminy za pobyt w domu pomocy społecznej				
Kwota świadczeń	74 302,00	92 540,60	58 368,06	56 452,84 zł
Liczba osób	2	2	2	1
Wspieranie rodziny i piecza zastępcza				

Odpłatność za pobyt dziecka w pieczy zastępczej	10 824,62	15 644,93	12 370,27	10 855,00
---	-----------	-----------	-----------	-----------

W GOPS w Parchowie realizujemy inne programy, jak na przykład Gminny Program Przeciwdziałania Przemocy w Rodzinie, Gminny Program Profilaktyki i Rozwiązywania Problemów Alkoholowych i Narkomanii, czy uczestnicząc w rządowych programach osłonowych, gmina przyczynia się do ograniczania obszarów ubóstwa i przeciwdziałania patologiom społecznym.

Gminny Ośrodek Pomocy Społecznej w Parchowie realizuje działania wynikające z obowiązujących uregulowań prawnych oraz stara się podejmować inicjatywy w zakresie rozwiązywania problemów społecznych, tworzenia nowego wizerunku instytucji pomocy społecznej jako efektywnej, nowoczesnej i skutecznej. Prawidłowa realizacja zadań wymaga zabezpieczenia w budżecie odpowiednich środków finansowych, ale również zapewnienia niezbędnych zasobów kadrowych, sprzętu i wyposażenia, materiałów biurowych, modernizacji i rozwoju systemu informatycznego.

Rok 2026 będzie dla Gminnego Ośrodka Pomocy Społecznej okresem dalszego rozwoju oraz konsekwentnej realizacji dotychczasowych zadań i działań, wynikających zarówno z obowiązujących przepisów prawa, jak i przyjętych na poziomie gminy strategii oraz programów społecznych. Szczególny nacisk zostanie położony na zapewnienie ciągłości wsparcia dla osób i rodzin znajdujących się w trudnej sytuacji życiowej, przy jednoczesnym doskonaleniu jakości świadczonych usług. Wszystkie podejmowane działania będą ukierunkowane na zwiększenie efektywności funkcjonowania instytucji pomocy społecznej, tak aby w sposób adekwatny i skuteczny odpowiadała ona na aktualne oraz przyszłe wyzwania społeczne, zapewniając mieszkańcom gminy realne wsparcie i poprawę jakości życia.

### **Klub „Senior+”**

W roku 2025 prowadziliśmy działalność związaną z Klubem "Senior+", który powstał w ramach programu przewidzianego na lata 2021-2025. Celem Klubu "Senior+" jest oferowanie wsparcia dla osób starszych oraz dla tych, którzy nie pracują zawodowo, mających co najmniej 60 lat, mieszkających w gminie Parchowo. Klub ma na celu umożliwienie im skorzystania z propozycji promujących aktywność społeczną, w tym także z oferty zdrowotnej, która obejmuje usługi związane z ruchem, edukacją, gotowaniem i wypoczynkiem. Prowadzenie Klubu "Senior+" ma solidne podstawy społeczne. W roku 2025 na działalność Klubu przeznaczono zostało 74. 857,02 zł.

### **Bank Żywności**

Gminny Ośrodek Pomocy Społecznej w Parchowie rozpoczął współpracę z Bankiem Żywności w Chojnicach, w celu wdrożenia programu wsparcia żywnościowego dla osób w potrzebie. Program ten jest częścią Funduszy Europejskich na Pomoc Żywnościową na lata 2021-2027 i jest współfinansowany przez Europejski Fundusz Społeczny Plus. Z pomocy żywnościowej skorzystało 225 osób, w tym 104 kobiety i 121 mężczyzn. W paczce żywnościowej znalazły się następujące produkty: groszek z marchewką, dżem z truskawek, makaron jajeczny, mąka pszenna, kasza jęczmienna, płatki owsiane, herbatniki maślane, kawa zbożowa, mleko UHT, ser dojrzewający, mielona szynka wieprzowa, szynka drobiowa, pasztet drobiowy, pasztet wieprzowy, szprot w oleju, biały cukier, olej rzepakowy oraz fasolka po bretońsku. Łącznie przekazano 12. 545,70 kg żywności.

## Gminny Program Profilaktyki i Rozwiązywania Problemów Alkoholowych oraz Przeciwdziałania Narkomanii

Finansową podstawę realizacji Gminnego Programu Profilaktyki i Rozwiązywania Problemów Alkoholowych oraz Przeciwdziałania Narkomanii stanowią dochody Gminy pochodzące z opłat za korzystanie z zezwoleń na sprzedaż napojów alkoholowych zgodnie z art. 18<sup>2</sup> ustawy o wychowaniu w trzeźwości i przeciwdziałaniu alkoholizmowi oraz wpływy z części opłat za zezwolenia na sprzedaż napojów alkoholowych w obrocie hurtowym. Wpływy z tych opłat w 2025 roku wyniosły 45.000,00 zł.

### Na realizację Gminnego Programu wydatkowano:

	<b>Planowane wydatki na realizację „Gminnego programu...” - wpływy ze zezwoleń na sprzedaż napojów alkoholowych z 2025r. 45.000 - niewykorzystane środki z 2024r. 0,00 zł</b>	<b>Faktycznie poniesione wydatki na realizację „Gminnego programu...”</b>
Profilaktyka alkoholowa	44000,00	36789,76
Przeciwdziałanie narkomanii	1 000,00	1 000,00
<b>Ogółem</b>	<b>45000,00</b>	<b>37789,76</b>

Głównym celem Gminnego Programu Profilaktyki i Rozwiązywania Problemów Alkoholowych oraz Przeciwdziałania Narkomanii jest zapobieganie uzależnieniom. Proces rozwoju tych schorzeń jest zbliżony, niezależnie od rodzaju substancji lub czynności, która prowadzi do uzależnienia. Podejście do działań profilaktycznych jest podobne w przypadku obu typów uzależnień. Kluczowym celem Programu jest zmniejszenie negatywnych zjawisk wynikających z nadużywania alkoholu i substancji psychoaktywnych poprzez rozwijanie działań promujących profilaktykę i rozwiązujących problem uzależnień, zwiększenie społecznej świadomości na ten temat, zapobieganie powstawaniu oraz eliminowanie konsekwencji nadużywania substancji psychoaktywnych, a także integrację osób uzależnionych oraz poprawa współpracy między instytucjami zaangażowanymi w realizację Programu.

W ramach Gminnego Programu Profilaktyki i Rozwiązywania Problemów Alkoholowych oraz Przeciwdziałania Narkomanii na rok 2025 Gminy Parchowo realizowane były zadania w zakresie:

- 1) zwiększenie dostępności pomocy terapeutycznej i rehabilitacyjnej dla osób uzależnionych od alkoholu,
- 2) udzielanie rodzinom, w których występują problemy alkoholowe, pomocy psychologicznej i prawnej, w szczególności ochrony przed przemocą w rodzinie,
- 3) prowadzenie profilaktycznej działalności informacyjnej i edukacyjnej w zakresie rozwiązywania problemów alkoholowych, w szczególności dla dzieci i młodzieży,
- 4) wspomaganie działalności instytucji, stowarzyszeń i osób fizycznych służącej rozwiązywaniu problemów alkoholowych,

- 5) podejmowanie interwencji w związku z naruszeniem przepisów określonych w art. 13<sup>1</sup> i art. 15 ustawy o wychowaniu w trzeźwości i przeciwdziałaniu alkoholizmowi oraz występowanie przed sądem w charakterze oskarżyciela publicznego,
- 6) przeciwdziałanie narkomanii.

Realizując powyższe zadania Gminna Komisja Rozwiązywania Problemów Alkoholowych podejmowała współpracę z:

- 1) organizacjami pożytku publicznego i organizacjami pozarządowymi,
- 2) Gminnym Ośrodkiem Pomocy Społecznej w Parchowie,
- 3) Komendą Powiatową Policji w Bytowie,
- 4) Zespołem Interdyscyplinarnym Gminy Parchowo,
- 5) placówkami oświatowymi,
- 6) kuratorami,
- 7) Sądem Rejonowym w Bytowie,
- 8) grupami AA,
- 9) jednostkami statutowo zajmującymi się udzielaniem pomocy osobom uzależnionym i współuzależnionym od alkoholu i narkotyków, osobami doznającymi przemocy i ich rodzinami, co stanowi integralne ogniwo działań profilaktycznych oraz rozwiązywania problemów związanych z uzależnieniem i przemocą w rodzinie.

### **Program współpracy Gminy Parchowo z organizacjami pozarządowymi oraz innymi podmiotami prowadzącymi działalność pożytku publicznego na terenie gminy Parchowo w roku 2025**

Rada Gminy Parchowo uchwałą Nr VI.37.2024 z dnia 15 listopada 2024 r. przyjęła „Program współpracy Gminy Parchowo z organizacjami pozarządowymi oraz podmiotami, o których mowa w art. 3 ust. 3 ustawy o działalności pożytku publicznego i o wolontariacie na rok 2025”, w którym określono zakres zadań przewidzianych do realizacji przez ww. podmioty.

W Programie wskazano preferowane zadania obejmujące obszary:

1. **Kultura, sztuka, ochrona dóbr kultury i dziedzictwa narodowego** – w tym organizacja konkursów, przeglądów i festiwali mających na celu propagowanie języka kaszubskiego, rozwijanie poczucia przynależności do społeczności Kaszubów oraz popularyzację muzyki, sztuki i czytelnictwa wśród dzieci, młodzieży i dorosłych.
2. **Wspieranie i upowszechnianie kultury fizycznej** – organizacja zawodów, spartakiad, turniejów i imprez o charakterze sportowo-rekreacyjnym dla dzieci, młodzieży i dorosłych.
3. **Przeciwdziałanie uzależnieniom i patologiom społecznym.**

### **Realizacja Programu w trybie ustawy o działalności pożytku publicznego**

W 2025 roku Gmina Parchowo realizowała Program współpracy z organizacjami pozarządowymi w trybie określonym w przepisach Ustawy o działalności pożytku publicznego i o wolontariacie, w tym w trybie art. 19a ustawy (tryb uproszczony).

W ramach realizacji Programu zlecono organizacjom pozarządowym wykonanie zadań publicznych w obszarach wskazanych jako priorytetowe. Z tej formy wsparcia skorzystały trzy organizacje pozarządowe, z którymi zawarto stosowne umowy na realizację zadań publicznych na podstawie art. 19a ustawy. Kwota środków finansowych zaplanowana w Programie współpracy na rok 2025 wynosiła 45 000 zł. Organizacje pozarządowe realizujące zadania publiczne wniosły wkład własny w postaci środków finansowych, pracy społecznej członków

oraz zaangażowania wolontariuszy, co wpłynęło na efektywność i jakość wykonywanych przedsięwzięć.

Na podstawie analizy liczby zrealizowanych zadań, wysokości zaangażowanych środków oraz zakresu współpracy pozarządowej należy stwierdzić, że Program współpracy w 2025 roku został zrealizowany zgodnie z założeniami i osiągnął zakładane cele.

### **Zadania realizowane na podstawie odrębnych ustaw**

Niezależnie od realizacji Programu współpracy, Gmina Parchowo w 2025 roku przekazywała środki organizacjom pozarządowym również na podstawie odrębnych przepisów prawa, tj.:

- Ustawa o sporcie,
- Ustawa o zdrowiu publicznym.

Dotacje udzielane na podstawie powyższych ustaw posiadały samodzielną podstawę prawną oraz były realizowane w trybach określonych w tych przepisach.

Środki przekazywane w oparciu o ustawę o sporcie oraz ustawę o zdrowiu publicznym nie stanowiły realizacji Programu współpracy w rozumieniu przepisów ustawy o działalności pożytku publicznego i o wolontariacie.

### **Środki finansowe**

Łączna kwota zaplanowana w budżecie Gminy Parchowo na wspieranie realizacji zadań publicznych przez organizacje pozarządowe w 2025 roku – we wszystkich trybach ustawowych – wynosiła 69 000 zł, co stanowiło 0,13% wydatków budżetu Gminy.

Kwota 5 000 zł dotyczyła środków wydatkowanych w Programie współpracy, natomiast pozostałe środki były wydatkowane na podstawie ustawy o sporcie oraz ustawy o zdrowiu publicznym.

### **Współpraca pozarządowa**

Podmioty prowadzące działalność pozarządową mogły bezpłatnie korzystać z lokali i nieruchomości komunalnych (w tym boisk). Gmina Parchowo zapewniała obsługę konkursów ofert, udzielała niezbędnych informacji oraz wsparcia przy realizacji zadań.

W 2025 roku do Urzędu Gminy Parchowo nie wpłynęły wnioski, uwagi ani zastrzeżenia dotyczące realizacji Programu współpracy.

## **VII. INWESTYCJE**

### **Wykaz inwestycji rozpoczętych w poprzednich latach, a zakończonych w 2025 r.:**

1. Uporządkowanie gospodarki wodno-ściekowej na terenie Gminy Parchowo- II etap  
Zadanie dofinansowane z Programu: Rządowy Fundusz Polski Ład: Program Inwestycji Strategicznych- II edycja

Zadanie zostało podzielone na części:

Część I: Budowa wodociągu przesyłowego Nakła - Sylczno

Zadanie obejmowało opracowanie projektu sieci oraz:

-budowę wodociągu przesyłowo – rozdzielczego Nakła – Sylczno z rur PE Ø110 mm z przyłączami o łącznej długości 3966,5 m wraz z trzema hydrantami nadziemnymi,

- budowę zbiornika retencyjnego o powierzchni 1076 m<sup>2</sup>, wysokości całkowitej 5,8 m i V = 75 m<sup>3</sup>,

- remont istniejącej stacji wodociągowej wraz z wymianą pomp głębinowych,

- wymianę ogrodzenia na ogrodzenie panelowe (wys. 120 cm) wraz z bramą i furtką

**Wartość zadania: 1 928 640,00 zł**

**Wartość dofinansowania: 1 698 176,33 zł**

Część II: Budowa wodociągu przesyłowo - rozdzielczego Jamno – Gołczewo - Mała Wieś

Zadanie obejmowało opracowanie projektu sieci oraz:

- budowę sieci wodociągowej z przyłączami o łącznej długości 6 463 m wraz z siedmioma hydrantami nadziemnymi i studnią z reduktorem ciśnienia.

**Wartość zadania: 984 799,50 zł**

**Wartość dofinansowania: 867 120,46 zł**

Część III: Budowa i wymiana wodociągu rozdzielczego w miejscowości Jeleńcz

Zadanie obejmowało opracowanie projektu sieci oraz:

- budowę sieci wodociągowej z przyłączami o łącznej długości 1235,80 m wraz z czterema hydrantami nadziemnymi.

**Wartość zadania: 270 200,25 zł**

**Wartość dofinansowania: 237 912,56 zł**

Część IV: Wymiana pomp i wyposażenia 26 sztuk przydomowych przepompowni ścieków zlokalizowanych na terenie Gminy Parchowo

Inwestycja obejmowała opracowanie projektu oraz:

- wymianę 26 pomp typu KADOR 5/4 z rozdrabniaczem w 2 wersjach: z zasilaniem 400 V i 230 V.

**Wartość zadania: 457 633,80 zł**

**Wartość dofinansowania: 402 948,65 zł**

2. Budowa Obiektu Centrum Informacji Turystycznej wraz z pomieszczeniami administracji samorządowej w Parchowie w systemie zaprojektuj i wybuduj

Zadanie dofinansowane z Programu: Rządowy Fundusz Polski Ład: Program Inwestycji Strategicznych- II edycja

Zakres inwestycji obejmował wykonanie kompletnej dokumentacji projektowej dla robót budowlanych polegających na budowie obiektu oraz wykonanie robót budowlanych wg opracowanej i zatwierdzonej dokumentacji projektowej.

W ramach inwestycji powstał budynek na rzucie zbliżonym do prostokąta, nakryty dachem płaskim o parametrach:

- kubatura 4934,36m<sup>3</sup>

- powierzchnia użytkowa 1138,1m<sup>2</sup>

- wysokość przy wejściu do najwyższego punktu budynku (attyki) 8,41m

- długość budynku 37,64 m

- szerokość elewacji frontowej budynku 16,06m

- ilość kondygnacji 2 nadziemne; 1 podziemna

Budynek wyposażony został:

- instalację co – źródło ogrzewania - pompa ciepła

- instalację elektryczną (instalację oświetlenia zewnętrznego, instalację oświetlenia awaryjnego i ewakuacyjnego, instalację gniazd wtyczkowych 230V, instalację 400V)

- instalację fotowoltaiczną o mocy ok. 33,3kWp (zlokalizowana na dachu budynku).

- instalację teletechniczną (instalację CCTV, instalację sieci strukturalnej -LAN, instalację SSWIN, instalację multimedialną Sali rady Gminy)
- instalację odgromową (jako uziom zastosowano uziom fundamentowy, FeZn 30x4 mm)
- instalację wody i kanalizacji sanitarnej (budynek zasilany w wodę użytkową z istniejącej sieci wodociągowej, odprowadzenie kanalizacji sanitarnej do istniejącej sieci kanalizacji sanitarnej)
- wentylację mechaniczną z odzyskiem ciepła (instalacja wentylacji mechanicznej oparta jest o dwie dachowe centrale nawiewno – wywiewne),
- instalację klimatyzacji (oparta na o system VRF pracująca na zasadzie rewersyjnej pompy ciepła oraz zamontowano agregat freonowy do centrali NW1),
- dźwig osobowy dla 8 osób (udźwig 630kg)

**Wartość zadania: 6 379 000,00 zł**

**Wartość dofinansowania: 4 995 000,00 zł**

3. Przebudowa drogi gminnej nr 165015G Gołczewo – Jamno w systemie zaprojektuj i wybuduj  
 Inwestycja dofinansowana ze środków Europejskiego Funduszu Rolnego na rzecz Rozwoju Obszarów Wiejskich DZIAŁANIE: Podstawowe usługi i odnowa wsi na obszarach wiejskich  
 PODDZIAŁANIE: Wsparcie inwestycji związanych z tworzeniem, ulepszaniem lub rozbudową wszystkich rodzajów małej infrastruktury, w tym inwestycji w energię odnawialną i w oszczędzanie energii, TYP OPERACJI: Budowa lub modernizacja dróg lokalnych, objętego PROW na lata 2014-2020

Zakres inwestycji obejmował wykonanie kompletnej dokumentacji projektowej dla robót budowlanych polegających na budowie obiektu oraz wykonanie robót budowlanych wg opracowanej i zatwierdzonej dokumentacji projektowej.

W ramach inwestycji wykonano przebudowę drogi poprzez wykonanie nawierzchni z betonu asfaltowego w miejsce nawierzchni nieutwardzonej o łącznej długości 1 540 m. **Wartość zadania: 2 220 201,91 zł, kwota dofinansowania: 1 425 745,00 zł. W 2025 r. poniesiono koszt w kwocie 2.203.220,91 zł**

4. Przebudowa drogi gminnej Soszyca - Struga, obręb Żukówko w systemie zaprojektuj i wybuduj

Zadanie dofinansowane z Programu: Rządowy Fundusz Polski Ład: Program Inwestycji Strategicznych - IV edycja PGR

Zakres inwestycji obejmował wykonanie kompletnej dokumentacji projektowej dla robót budowlanych polegających na budowie obiektu oraz wykonanie robót budowlanych wg opracowanej i zatwierdzonej dokumentacji projektowej.

Zadanie polegało na przebudowie drogi o długości 773 m poprzez wykonanie nawierzchni jezdni asfaltobetonowej oraz wykonanie nawierzchni z kostki betonowej szarej gr. 8 cm. Inwestycja obejmowała również m.in. budowę poboczy drogi, wykonanie jednostronnego chodnika, przebudowę istniejących zjazdów i budowę nowych, budowę zatok postojowych o nawierzchni z kostki betonowej, wykonanie oznakowania drogowego pionowego, rozbudowę oświetlenia drogowego na długości ok. 120 m wraz z uzupełnieniem istniejącej linii kablowej oświetleniowej o słupy oświetleniowe stalowe o wysokości 8 m z wysięgnikiem i oprawami LED w ilości 13 szt., budowę miejsc postojowych dla samochodów osobowych o nawierzchni z kostki betonowej na końcowym odcinku drogi o wymiarach 2,5m x 5,0m - 4szt. oraz 1 miejsca dla osób niepełnosprawnych o wymiarach 3,6m x 5,0m, wymianę przepustu pod drogą metodą krakingu na przepust z rur PE średnicy zewnętrznej 500 mm długości min. 24 m z umocnieniem wylotów ściankami żelbetowymi, wykonanie pod drogą sączka poprzecznego.

**Wartość zadania: 2 436 453,49 zł**

**Wartość dofinansowania: 2 387 724,42 zł**

dokumentacji projektowej. Wartość zadania: 2.362.217,09 zł, wartość dofinansowania: 2.314.972,75 zł, wkład gminy:47.244,34 zł. W 2024 r. wydano 67.194,34 zł na opracowanie PFU, dokumentację projektową i tablicę informacyjną.

Rozbudowa, nadbudowa i wyposażenie budynku Zespołu Szkół w Parchowie w systemie zaprojektuj i wybuduj

Zadanie dofinansowane z Programu: Rządowy Fundusz Polski Ład: Program Inwestycji Strategicznych– VIII edycja

Zakres zadania obejmował opracowanie dokumentacji oraz rozbudowę istniejącego budynku Zespołu Szkół o dodatkową powierzchnię dydaktyczną (8 nowych pomieszczeń dydaktycznych z pomieszczeniami sanitarnymi, gospodarczymi i pomocniczymi) wraz z niezbędnymi instalacjami i urządzeniami infrastruktury technicznej, nadbudowę parterowej części istniejącego budynku, budowę stalowych schodów zewnętrznych, budowę 4 miejsc postojowych dla samochodów osobowych oraz budowę chodnika.

**Wartość zadania: 5 467 000,00 zł**

**Wartość dofinansowania: 4 349 999,00 zł**

6. Renowacja budynku świetlicy wiejskiej w Jamnie

Zadanie dofinansowane z Programu: Rządowy Program Odbudowy Zabytków – II edycja

Zakres obejmował wymianę pokrycia dachowego z blachy falistej na dachówkę zakładkową ceramiczną w kolorze naturalnego spieku w macie, wraz z wymianą rynnowania na tytanowo - cynkowe, wyrównaniu i naprawie istniejącej więźby dachowej, impregnacji konstrukcji drewnianej dachu do NRO, przemurowaniu kominów z cegły ceramicznej licowej na wysokości minimum 2m od góry (nie dopuszcza się cegły klinkierowej), uzupełnieniu spoin w licu zewnętrznym ścian z cegieł, naprawie słupów ganku, poprzez odcięcie skorodowanej części (ok. 50 cm od dołu) i postawieniu ich na nowych słupach fundamentowych.

**Wartość zadania: 379 960,00 zł**

**Wartość dofinansowania: 372 360,80 zł**

**Wykaz inwestycji rozpoczętych i zakończonych w 2025 r.**

1. Budowa infrastruktury wodno-kanalizacyjnej w Gminie Parchowo w systemie zaprojektuj i wybuduj

Zadanie dofinansowane w ramach inwestycji B3.1.1 „Inwestycje w zrównoważoną gospodarkę wodno-ściekową na terenach wiejskich” objętej Krajowym Planem Odbudowy i Zwiększenia Odporności

Zadanie zostało podzielone na części:

Część I Budowa wodociągu rozdzielczego wraz z odgałęzieniami Parchowo ul. Kartuska (dz. nr 186/16, 186/18, 186/38, 344/19, 344/22, obręb Parchowo) w systemie zaprojektuj i wybuduj

Inwestycja obejmowała wykonanie dokumentacji projektowej oraz budowę sieci wodociągowej z rur o średnicy zewnętrznej PEØ90 mm o łącznej długości: 582,70 m wraz z hydrantami naziemnymi i zasuwami odcinającymi DN80mm - 5 kpl oraz 46 przyłączami wodociągowymi PE Ø40 o łącznej długości 296,5 m.

**Wartość zadania: 250 103,34 zł**

**Wartość dofinansowania: 203 336,05 zł**

Część II Budowa wodociągu rozdzielczego z odgałęzieniami i sieci kanalizacji sanitarnej wraz z przyłączami Parchowo ul. Kościerska (dz. nr 250/30, 265/2, 269/17, 269/16, 269/22, 269/21, 271, 269/26, 269/29, 280/34 oraz dz. nr 280/6 – tylko sieć kanalizacji sanitarnej, obręb Parchowo) w systemie zaprojektuj i wybuduj

Inwestycja obejmowała wykonanie dokumentacji projektowej oraz budowę sieci wodociągowej HDPE 100 Ø90 SDR 17 PN 10 o łącznej długości 723 m wraz z przyłączami wodociągowymi (31 szt. o łącznej długości 225 m). W ramach inwestycji wykonano również sieć kanalizacji sanitarnej grawitacyjnej z rur PCV Ø200 o długości 676 m z przyłączami (38 szt. o łącznej długości 209 m) oraz wykonano sieć kanalizacji sanitarnej ciśnieniowej z rur PE-RC Ø90 o łącznej długości 295 m.

**Wartość zadania: 907 648,98 zł**

**Wartość dofinansowania: 737 926,00 zł**

Część III Budowa strefowej pompowni wodociągowej wraz ze zbiornikiem retencyjnym na wodę i zagospodarowaniem terenu na działce nr 119/4 obręb Jeleńcz w systemie zaprojektuj i wybuduj

Zadanie obejmowało zaprojektowanie oraz budowę kontenerowej pompowni strefowej wodociągowej wraz z jednym zbiornikiem retencyjnym na wodę, zagospodarowaniem terenu i niezbędną infrastrukturą techniczną.

W ramach inwestycji powstała kontenerowa budowla o konstrukcji stalowej z płyt warstwowych o grubości min. 10cm wypełnionych rdzeniem styropianowym, wyposażona w instalację elektryczną, wodociągową, grzejnik elektryczny, wentylację grawitacyjną, zestaw pompowy hydroforowy, instalację wod-kan i technologiczną.

W ramach zadania zamontowano również naziemny zbiornik retencyjny na wodę (o pojemności 50 m<sup>3</sup>), o konstrukcji stalowej.

Wokół pompowni wykonano ogrodzenie terenu w systemie panelowym o długości około 43,7 m wraz z jedną bramą wjazdową rozwierną, dwuskrzydłową o szerokości 3,0m.

**Wartość zadania: 560 155,15 zł**

**Wartość dofinansowania: 455 410,69 zł**

Część IV Modernizacja istniejących głównych przepompowni ścieków kanalizacji sanitarnej w miejscowościach: Nakła, Jamno i Gołczewo w systemie zaprojektuj i wybuduj

Zadanie obejmowało wykonanie dokumentacji oraz wykonanie modernizacji istniejących głównych przepompowni ścieków obejmującej między innymi wymianę istniejących pomp zatapiających na nowe, przebudowę osprzętu technologicznego (orurowanie, armatura), wymianę szaf zasilająco-sterujących, oświetlenia zewnętrznego, utwardzenie terenu i wymianę ogrodzenia. Zakres zadania dotyczył przepompowni ścieków zlokalizowanych na działkach nr 43/1 w Nakli, 157 w Jamnie oraz 121 w Gołczewie.

**Wartość zadania: 922 500,00 zł**

**Wartość dofinansowania: 750 000,00 zł**

Budowa kanalizacji sanitarnej z przyłączami w m. Grabowo Parchowskie- etap II  
Zadanie obejmowało wykonanie 1322 mb kanalizacji sanitarnej wraz z uzyskaniem pozwolenia

na użytkowanie. W ramach zadania zostało wykonane również 57 szt. przyłączy kanalizacyjnych do granicy działek.

**Wartość zadania: 996 792,00 zł**

**Wartość dofinansowania: 810 400,00 zł**

Dostawa i montaż wodomierzy wyposażonych w nakładki radiowe oraz wdrożenie systemu zdalnego (radiowego) odczytu wodomierzy w obszarze gminy Parchowo. Zadanie obejmowało dostawę i montaż 1 577 szt. wodomierzy oraz dostawę i wdrożenie systemu zdalnego (radiowego) odczytu wodomierzy.

**Wartość zadania: 1 574 818,20 zł**

**Wartość dofinansowania: 1 280 340,00 zł**

## 2. Modernizacja energetyczna budynków OSP w Gminie Parchowo

Zadanie dofinansowane w ramach Programu Priorytetowego Narodowego Funduszu Ochrony Środowiska i Gospodarki Wodnej „Ogólnopolski program finansowania służb ratowniczych Część 3) Modernizacja energetyczna budynków Ochotniczych Straży Pożarnych”

Zadanie zostało podzielone na części:

Część I Modernizacja energetyczna budynku OSP przy ul. Strażackiej 2, dz. nr 336/1 w Parchowie

W ramach termomodernizacji wykonano:

- wymianę stolarki okiennej,
- modernizację instalacji elektrycznej, w tym zamontowano 12 opraw oświetleniowych LED oraz wymieniono 2 komplety rozdzielnic elektrycznych

**Wartość zadania: 43 000,00 zł**

**Wartość dofinansowania: 43 000,00 zł**

Część II Modernizacja energetyczna budynku OSP, dz. nr 62/2, 62/4, obręb Chośnica

W ramach termomodernizacji wykonano:

- ocieplenie elewacji metodą lekką – mokrą – 100,98 m<sup>2</sup>
- wymianę stolarki okiennej
- wymianę posadzki na posadzkę z żywicy epoksydowej EPS 100 – 33,9 m<sup>2</sup>
- montaż 4 szt. opraw oświetleniowych LED

**Wartość zadania: 75 006,09 zł**

**Wartość dofinansowania: 75 006,09 zł**

Część III Modernizacja energetyczna budynku OSP, dz. Nr 91/3 obr. Jamno

W ramach termomodernizacji wykonano:

- wymianę posadzki na posadzkę z żywicy epoksydowej EPS 100 47,6 m<sup>2</sup>
- ocieplenie stropodachu 47,6 m<sup>2</sup>

**Wartość zadania: 48 854,64 zł**

**Wartość dofinansowania: 48 854,64 zł**

Część IV Modernizacja energetyczna budynku OSP, dz. nr 252/2 obr. Żukówko

W ramach termomodernizacji wykonano:

- ocieplenie elewacji metodą lekką – mokrą 119,011 m<sup>2</sup>
- wymianę stolarki okiennej
- ocieplenie stropodachu 53,13 m<sup>2</sup>
- zamontowano 6 grzejników elektrycznych
- zamontowano 6 opraw oświetleniowych LED

**Wartość zadania: 85 525,71 zł**

**Wartość dofinansowania: 85 525,71 zł**

Część V Modernizacja energetyczna budynku OSP, dz. nr 95 obr. Sylczno

W ramach termomodernizacji wykonano:

- ocieplenie elewacji metodą lekką – mokrą 111,954 m<sup>2</sup>
- wymianę stolarki okiennej
- ocieplenie posadzki
- wymianę posadzki na posadzkę z żywicy epoksydowej EPS 100 55,970 m<sup>2</sup>
- ogrzewanie (zamontowano pompę ciepła typu split powietrze–woda, moc do 5 kW oraz 6 grzejników elektrycznych)

**Wartość zadania: 153 750,00 zł**

**Wartość dofinansowania: 153 750,00 zł**

3. Modernizacja drogi dojazdowej do gruntów rolnych, dz. nr 121/2 oraz 123/3 obręb Jeleńcz  
Zadania dofinansowane przez Wojewódzkie Biuro Geodezji i Terenów Rolnych w Gdańsku w ramach datacji na modernizację dróg dojazdowych do gruntów rolnych.

Modernizacja polegała na ułożeniu płyt betonowych wielootworowych, o wym. 100x75x12,5cm, ułożonych na podsypce piaskowej gr. 10cm oraz podbudowie z mieszanki niezwiązanej 0-31,5mm z kruszywem C50/30. gr. 8 cm. Szerokość jezdni to 3,0m, płyty układane w pełnym układzie (3 płyty obok siebie układane w poziomie).

- wykonano pobocza z KŁ 0-31,5mm o szerokości 0.50m. Grubość konstrukcji to 12cm. Pod jezdnie i pobocza doprowadzono istniejący grunt do wskaźników E<sub>vd</sub>=40MPa
- Długość przebudowywanego odcinka drogi wynosiła 500 m.

**Wartość zadania: 268 840,12 zł**

**Wartość dofinansowania: 160 000,00 zł**

4. Modernizacja drogi dojazdowej do gruntów rolnych, dz. 98/4 obręb Żukówko  
Zadania dofinansowane przez Wojewódzkie Biuro Geodezji i Terenów Rolnych w Gdańsku w ramach datacji na modernizację dróg dojazdowych do gruntów rolnych.

Modernizacja polegała na przebudowie dwóch odcinków drogi :

- odcinek I: przebudowa jezdni o długości 197,0 mb i szerokości 3,00 m z poboczami po obu stronach o szerokości 0,50 m każde.
- odcinek II: przebudowa jezdni o długości 303,00 mb i szerokości 3,00 m z poboczami po obu stronach o szerokości 0,50 m każde.

Przebudowa drogi o łącznej długości 500,00 m polegała na ułożeniu nowej warstwy podbudowy (podsypka piaskowa) oraz warstwy ścieralnej (płyty drogowe betonowe).

**Wartość zadania: 213 454,20 zł**

**Wartość dofinansowania: 149 417,94 zł**

5. Modernizacja kompleksów sportowych „Moje Boisko – Orlik 2012” w Parchowie i Nakli  
Inwestycja dofinansowana ze środków Funduszu Rozwoju Kultury Fizycznej, których dysponentem jest Minister Sportu i Turystyki w ramach Programu modernizacji kompleksów sportowych „Moje Boisko – Orlik 2012” – Edycja 2024

Zadanie zostało podzielone na części: (część I, tj. Modernizacja kompleksu sportowego w Parchowie, dz. nr 190/10 – termin zakończenia inwestycji luty 2026 r.)

Część II Modernizacja kompleksu sportowego w Nakli, dz. nr 85

Zakres zadania obejmował m.in. remont budynku zaplecza szatniowo – sanitarnego oraz remont ogrodzenia wokół boiska.

a) remontu budynku obejmował:

- oczyszczenie istniejących ścian wewnętrznych oraz sufitów,
- uzupełnienie ubytków, luźnych tynków,
- szpachlowanie, zagruntowanie oraz odmalowanie wszystkich ścian i sufitów,
- demontaż istniejącej pochylni przed wejściem do budynku,
- wykonanie nowych schodów zewnętrznych wraz z pochylnią dla niepełnosprawnych.

b) remontu ogrodzenia obejmował:

- wymianę uszkodzonych przęseł istniejącego ogrodzenia panelowego (dolny rząd)
- montaż dodatkowych słupków,
- zamontowanie nowej siatki polipropylenowej o wys. 2,0 m,
- naprężenie nowej siatki ogrodzeniowej.

**Wartość zadania: 121 770,00 zł**

**Wartość dofinansowania: 48 694,46 zł**

6. Budowa oświetlenia placu rekreacyjnego w miejscowości Żukówko

Zadanie dofinansowane w ramach projektu „Aktywne Sołectwo Pomorskie 2025”

Na teren działek ewidencyjnych nr 134/1, 134/3 obręb Żukówko doprowadzona została linia energetyczna oraz zakupiono i zamontowano lampy zawierające:

2x kpl. tablice rozdzielczych

1x kpl. sieci uziemiania

- oświetlenie kablem YKY 3x6 mm<sup>2</sup> Lc = 75/94m

- zasilanie kablem YAKXS 4x25 mm<sup>2</sup> Lc = 108/118 m

2 lampy o wys. 7 m z wysięgnikiem o dł. 1,5 m

3 lampy o wys. 4 m bez wysięgnika

**Wartość zadania: 39 720,00 zł**

**Wartość dofinansowania: 20 000,00 zł**

7 . Budowa muru ogrodzenia terenu rekreacyjnego w Sylcznie

Zadanie obejmowało wykonanie 40 mb muru ogrodzenia z kamienia wraz z filarami z cegły rozbiórkowej (co 3 mb), wysokości ogrodzenia 1,40 m i szerokość ok. 0,4 m. Zadanie realizowane w ramach FS.

**Wartość zadania: 40 000,00 zł**

8. Wykonanie ogrodzenia Centrum Informacji Turystycznej w Parchowie (działka ewidencyjna 333/2 obręb geodezyjny Parchowo)

Zadane obejmowało wykonanie ogrodzenia panelowego o wys. 153 cm i dł. 151 mb wraz z montażem furtki oraz bramy dwuskrzydłowej

**Wartość zadania: 25 900,00 zł**

9. Przebudowa drogi gminnej ul. Strażackiej w Parchowie poprzez utwardzenie pobocza Zadanie obejmowało rozbiórkę istniejącego pobocza na głębokość projektowanej konstrukcji nowego pobocza, zagęszczenie istniejącego gruntu do  $E_{vd}=40\text{MPa}$ , ustawienie opornika bet.  $12\times 25\times 100\text{cm}$  na ławie betonowej, wykonanie warstwy podbudowy z gr. stabil. cem.  $C_{1,5/2,0}$ -gr. warstwy 20cm, wykonanie warstwy podsypki cementowo - piaskowej gr. warstwy 5cm, wykonanie warstwy ścieralnej z kostki betonowej – gr. warstwy 8cm

**Wartość zadania: 70 929,46 zł**

10. Dostawa i montaż lampy na ul. Miodowej w Nakli na istniejącym postumencie Zadanie obejmowało dostawę i montaż 1 szt. słupa oświetleniowego wraz z oprawą oświetleniową na ul. Miodowej w Nakli na istniejącej stopie fundamentowej wraz z podłączeniem do istniejącej linii kablowej.

**Wartość zadania: 4 305,00 zł**

11. Budowa przyłącza oświetlenia ulicznego na ul. Słonecznej w Nakli wraz z dostawą i montażem słupa oświetleniowego i oprawy  
Zadanie obejmowało wykonanie WLZ kablem o długości 5m od istniejącego ZKP usytuowanego na słupie nr 304/1 linii napowietrznej stacji transformatorowej 15/034 kV NAKLA OSIEDLE i działce ewidencyjnej nr 5/8 (obręb Nakła) do szafki SO. Następnie wykonanie okablowania oświetlenia długości trasy 45m i kabla 50m. Ponadto dostarczono i zamontowano fundament F 150/200 wraz z słupem stalowym ocynkowanym o wysokości 8m bez wysięgnika z oprawą.

**Wartość zadania: 17 220,00 zł**

12. Rozbudowa oświetlenia ulicznego w Jamnie

Zadanie obejmowało rozbudowę oświetlenia ulicznego w Jamnie obejmująca wykonanie okablowania oświetlenia ulicznego (na działce ewidencyjnej 63/1 obręb geodezyjny Jamno) w pasie drogi wojewódzkiej nr 228 w miejscowości Jamno, o długości trasy 156 m raz długości kabla 176 m . Ponadto zamontowano 1 szt. słupa oświetleniowego stalowego ocynkowanego o wysokości 8,5 m z wysięgnikiem 1,5 m na fundamencie wraz z oprawą

**Wartość zadania: 32 000,00 zł**

13. Dostawa i montaż urządzeń zabawowych na placu zabaw:

- Dostawa i montaż urządzeń na plac zabaw w Nakli dz. ewid. nr 42/2 (obręb geodezyjny Nakła): zjazd linowy z siedziskiem; bujak. Wydatek zrealizowany w ramach FS

**Wartość zadania: 13 745,25 zł**

- Dostawa i montaż urządzenia na plac zabaw w Nowej Wsi, dz. ewid. nr 50/1 (obręb geodezyjny Nowa Wieś): zjeżdżalnia z wieżą . Wydatek zrealizowany w ramach FS

**Wartość zadania: 13 745,25 zł**

- Dostawa i montaż urządzenia na plac zabaw w Jamnie, dz. ewid. nr 143/2 (obręb geodezyjny Jamno): zjeżdżalnia. Wydatek zrealizowany w ramach FS

**Wartość zadania: 7 656,75 zł**

14. Dostawa i montaż kotła na biomasę oraz modernizacja kotłowni w budynku gminnym w Żukówko 16

Zadanie obejmowało m.in. dostawę i montaż kotła na pellet (klasy 5) zgodnie z normą PN-EN 303-5:2012 określającą klasy emisyjne kotłów grzewczych na paliwa stałe o mocy minimum 60 kW wraz z zasobnikiem o pojemności minimum 350 l, dobór oraz dostawę i montaż bojlera dwuwężownicowego do przygotowania c.w.u. o pojemności minimum 280 l.

**Wartość zadania: 55 560,00 zł**

15. Dostawa i montaż kotła na biomasę oraz modernizacja kotłowni w budynku gminnym przy ul. Kartuskiej 2 w Parchowie

Zdanie obejmowało m.in. dostawę i montaż kotła na pellet (klasy 5) zgodnie z normą PN-EN 303-5:2012 określającą klasy emisyjne kotłów grzewczych na paliwa stałe o mocy 12 kW wraz z zasobnikiem, dobór oraz dostawę i montaż komina izolowanego ze stali nierdzewnej o długości ok. 4 mb wraz z kompletem mocowań, wspornikiem, odskraplaczem oraz daszkiem dostosowany średnicą do zamontowanego kotła.

**Wartość zadania: 34 440,00 zł**

### **Postępowania udzielone w 2025 r. w zakresie opracowania dokumentacji**

1. Opracowanie programu funkcjonalno – użytkowego dla zadania pn. „Budowa infrastruktury wodno-kanalizacyjnej oraz wdrożenie systemu zdalnego odczytu wodomierzy w Gminie Parchowo w ramach inwestycji B3.1.1 „Inwestycje w zrównoważoną gospodarkę wodno-ściekową na terenach wiejskich” objętej Krajowym Planem Odbudowy i Zwiększenia Odporności

**Wartość zadania: 48 000,00 zł**

2. „Opracowanie dokumentacji projektowej wraz z audytem energetycznym dla termomodernizacji budynku mieszkalnego przy ul. Kartuskiej 3 w Parchowie (działka ewidencyjna nr 180/6 obręb geodezyjny Parchowo)” – zadanie obejmowało wykonanie inwentaryzacji techniczno- budowlanej budynku wraz z instalacjami, dokonanie oceny stanu technicznego i obliczeń wytrzymałości elementów konstrukcyjnych, w zakresie niezbędnym do opracowania dokumentacji projektowej związane z termomodernizacją budynków, projektów budowlano – wykonawczych (5 egz. w formie papierowej), kosztorysów inwestorskich (2 egz. w formie papierowej), przedmiary robót 2 egz. w formie papierowej, specyfikacje techniczne.

**Wartość zadania: 34 440,00 zł**

3. Opracowanie kompletnej dokumentacji projektowo – kosztorysowej budowy budynku gospodarczego przy sali wiejskiej w Gołczewie na terenie działki ewidencyjnej 156/3 (obręb geodezyjny Gołczewo), gmina Parchowo -zadanie obejmowało zaprojektowanie budynku gospodarczego wraz z uzyskaniem pozwolenia na budowę. Zadanie realizowane w ramach Funduszu Sołeckiego.

**Wartość zadania: 11 070,00 zł**

---

**Wykaz inwestycji rozpoczętych w latach poprzednich, a kończących się w 2026 r.**

1. Modernizacja kompleksów sportowych „Moje Boisko – Orlik 2012” w Parchowie i Nakli Inwestycja jest dofinansowana ze środków Funduszu Rozwoju Kultury Fizycznej, których dysponentem jest Minister Sportu i Turystyki w ramach Programu modernizacji kompleksów sportowych „Moje Boisko – Orlik 2012” – Edycja 2024

Zadanie zostało podzielone na części (część II została zrealizowana w 2025 r.):

Część I Modernizacja kompleksu sportowego w Parchowie, dz. nr 190/10

Zakres zadania obejmuje m.in. budowę budynku zaplecza szatniowo - sanitarnego, demontaż obiektów kontenerowych, uzupełnienie granulatu EPDM, frakcja 0,5 - 2,5mm, kolor zielony w nawierzchni z trawy syntetycznej boiska do piłki nożnej.

**Wartość zadania: 389 000,00 zł**

**Wartość dofinansowania: 155 556,75 zł**

2. Poprawa dostępności do wody pitnej w gminie Parchowo w systemie zaprojektuj i wybuduj Zadanie dofinansowane z Programu: Rządowy Fundusz Polski Ład: Program Inwestycji Strategicznych- VIII edycja

Zakres inwestycji obejmuje wykonanie kompletnej dokumentacji projektowej dla robót budowlanych polegających na budowie obiektu oraz wykonanie robót budowlanych wg opracowanej i zatwierdzonej dokumentacji projektowej.

Zadanie podzielone na dwie części:

Część I Przebudowa i rozbudowa ujęcia wody w Parchowie w formule zaprojektuj i wybuduj

**Wartość zadania: 2 438 475,00 zł**

**Wartość dofinansowania: 2 316 551,25 zł**

Część II Przebudowa i wymiana sieci rozdzielczej wraz z przyłączami w m. Sylczno w formule zaprojektuj i wybuduj

**Wartość zadania: 349 976,38 zł**

**Wartość dofinansowania: 332 477,56 zł**

3. Budowa budynku żłobka gminnego w Parchowie w systemie zaprojektuj i wybuduj

Zadanie obejmuje opracowanie projektów budowlanych i wykonawczych wraz z uzyskaniem pozwolenia na budowę, wykonanie robót budowlanych, sanitarnych, elektrycznych i wszelkich innych wymaganych na podstawie opracowanej i zatwierdzonej dokumentacji projektowej, uzyskanie pozwolenia na użytkowanie.

**Wartość zadania: 1 443 000,00 zł**

Wartość dofinansowania: 1 415 188,00 zł

## VIII. OŚWIATA I WYCHOWANIE

### Funkcjonowanie placówek oświatowych na terenie gminy

Przedszkola samorządowe i oddziały przedszkolne w Gminie Parchowo

Rok szkolny 2024/2025

Placówka	L. oddziałów	Dzieci wg urodzenia				
		2 i 3 latki	4 latki	5 latki	6 latki	ogółem
Przedszkole przy ZS w Parchowie	7	23	35	47	39	144
Oddziały przedszkolne przy SP w Nakli	4	11	10	16	21	58

Rok szkolny 2025/2026

Placówka	L. oddziałów	Dzieci wg urodzenia					
		2 latki	3 latki	4 latki	5 latki	6 latki	ogółem
Przedszkole przy ZS w Parchowie	6	3	22	24	33	43	125
Oddziały przedszkolne przy SP w Nakli	3	1	4	13	11	17	46

### Liczba uczniów w szkołach w roku szkolnym 2024/2025 oraz 2025/2026

L.p.	Rok szkolny 2024/2025	Liczba oddziałów	Liczba uczniów	Liczba uczniów w oddziałach							
				I	II	III	IV	V	VI	VII	VIII
1	Szkoła Podstawowa w Parchowie	16	294	39	42	35	46	34	36	32	30
2	Szkoła Podstawowa w Nakli	8	130	22	19	17	14	14	15	20	9
Razem:		24	424	61	61	52	60	48	51	52	39

L.p.	Rok szkolny <b>2025/2026</b>	Liczba oddziałów	Liczba uczniów	Liczba uczniów w oddziałach							
				I	II	III	IV	V	VI	VII	VIII
1	Szkoła Podstawowa w Parchowie	16	302	39	39	41	36	45	34	36	32
2	Szkoła Podstawowa w Nakli	8	146	23	21	20	18	16	13	15	20
Razem:		24	448	62	60	61	54	61	47	51	52

### Zatrudnienie

Kadra Pedagogiczna w roku szkolnym 2024/2025 oraz 2025/2026 naliczona do subwencji

Rok szkolny 2024/2025				
Szkoła	Stopień awansu zawodowego			
	Nauczyciele bez stopnia awansu zawodowego	mianowany	dyplomowany	Razem (osoby)
Zespół Szkół w Parchowie	4	11	27	42
Szkoła Podstawowa w Nakli	2	6	16	24
Razem	6	17	43	66

Rok szkolny 2025/2026				
Szkoła	Stopień awansu zawodowego			
	Nauczyciele bez stopnia awansu zawodowego	mianowany	dyplomowany	Razem (osoby)
Zespół Szkół w Parchowie	7	11	28	46
Szkoła Podstawowa w Nakli	1	6	15	22
Razem	8	17	43	68

### Kadra niepedagogiczna w 2025 roku

Kadra niepedagogiczna w Szkole Podstawowej w Nakli:

- główny księgowy - 0,25 etatu
- referent - 0,25 etatu
- sekretarz / intendent - 1 etat
- pomoc nauczyciela - 1,63 etatu
- sprzątaczką - 2 etaty
- palacz-konserwator - 1 etat
- kucharka - 1 etat

- pomoc kuchenna - 1 etat

Kadra niepedagogiczna w Zespole Szkół w Parchowie:

- 15 osób zatrudnionych w pełnym wymiarze czasu pracy: 3 sprzątaczkę, 1 kucharka, 2 pomoce kuchenne, 1 kierowca-konserwator, 1 kierowca, 5 pomocy nauczycieli - sprzątaczkę przedszkola, 2 pracowników administracji
- 5 w niepełnym wymiarze: 2 pracowników administracji, 1 informatyk, 1 pomoc kuchenna, 1 pomoc nauczyciela

### **Główne założenia dotyczące dalszego funkcjonowania**

#### **Subwencja oświatowa dla Gminy Parchowo:**

2024 rok – 8.869.165 zł

#### **Potrzeby oświatowe Gminy Parchowo:**

2025 rok – 11.212.872 zł

2026 rok – 13.536.183 zł

#### **Rozliczenie wydatków bieżących w 2024 roku, poniesionych na oświatę:**

- wydatki poniesione na oświatę – 13 167 619,48 zł
- dochody otrzymane na zadania realizowane w oświacie (subwencje i dotacje) – 10 380 469,94 zł
- wkład własny Gminy Parchowo – 2 787 149,54 zł

Nowa ustawa o dochodach jst zmieniła istotne mechanizmy finansowania oświaty. Zmiany dotyczą subwencji ogólnej, która w ubiegłych latach składała się z subwencji oświatowej, wyrównawczej, równoważącej i regionalnej. Od 2025 roku wprowadzono m.in. likwidację części oświatowej subwencji ogólnej i zastąpiono ją „potrzebami oświatowymi”, a także wprowadzono zmianę sposobu naliczania dochodów samorządów. Zlikwidowano część oświatową subwencji ogólnej i wprowadzono pojęcie potrzeb oświatowych, które polegają na porównaniu dwóch kwot: potencjału dochodowego i potrzeb wydatkowych. Gdy potencjał dochodowy jest wyższy, niż potrzeby wydatkowe, to całość wydatków, w tym oświatowych dana jst musi pokryć ze środków własnych, natomiast w przeciwnej sytuacji jst otrzyma nową subwencję oświatową w wysokości różnicy między potrzebami wydatkowymi a potencjałem dochodowym. Reasumując, bieżące wydatki oświatowe w pierwszej kolejności są pokrywane ze środków samorządowych, a dopiero w drugiej kolejności - z dodatkowego transferu ze środków budżetu państwa.

W 2025 roku edukację w szkołach podstawowych ukończyło 39 uczniów klas VIII, natomiast do nauki w klasach I przystąpiło 61 dzieci. Sytuacja związana z wojną na Ukrainie spowodowała zwiększenie liczby uczniów w poszczególnych klasach. Poniższa tabela przedstawia kalkulację środków na realizację dodatkowych zadań oświatowych, o których mowa w art. 50 ust. 1 ustawy z dnia 12 marca 2022 r. o pomocy obywatelom Ukrainy w związku z konfliktem zbrojnym na terytorium tego państwa w 2025 roku:

<b>Miesiąc</b>	<b>Kwota w zł</b>
I 2025	32 764
II 2025	29 690
III 2025	33 781

IV 2025	31 483
V 2025	33 500
VI 2025	32 483
VII 2025	31.500
VIII 2025	31 500
IX 2025	23 364
X 2025	24 927
XI 2025	24 718
XII 2025	23 935
<b>Razem:</b>	<b>353 345</b>

Od 01.07.2024 r. ZS w Parchowie realizuje projekt „Edukacja włączająca w Zespole Szkół w Parchowie” współfinansowany ze środków Europejskiego Funduszu Społecznego Plus (EFS+) na łączną kwotę 1.531.572,73 zł. W 2025 roku środki z ww. projektu zostały przeznaczone na:

- adaptacje pomieszczeń na sale terapeutyczne: integracji sensorycznej metodą Warnkego, Tomatisa i Biofeedback (115.998,36 zł.)
- zakup pomocy dydaktycznych (10.480,62 zł.)
- sprzęt do terapii Biofeedback (43.000 zł.)
- pomoce do zajęć integracji sensorycznej (36.522,69 zł.)
- sprzęt komputerowy i multimedialny (58.562,74 zł.)
- sprzęt do terapii metodą Tomatisa (57.588,60 zł.)
- aparat do terapii metodą Warnkego (26.276,91 zł.)
- programy komputerowe (16.629,60 zł.).

Ponadto sfinansowano szkolenia dla nauczycieli, wynagrodzenia dla nauczycieli realizujących zajęcia z dziećmi oraz wynagrodzenia dla osób obsługujących projekt.

Od 01.06.2025 r. realizowany w ZS w Parchowie jest projekt w ramach programu Erasmus+ „razem w Europie: Integracja, Innowacje, Inspiracje” na kwotę 234.844,84 zł. W ramach tego projektu organizowane są wyjazdy zagraniczne dla uczniów oraz wyjazdy zagraniczne i szkolenia dla nauczycieli.

ZS w Parchowie korzystał również z projektu Erasmus+ w ramach wymiany uczniów, gdzie wiosną gościła uczniów i nauczycieli z Hiszpanii i Belgii oraz Włoch, natomiast nasi uczniowie odwiedzili Belgię. W lipcu i listopadzie ZS w Parchowie odwiedziła ekspert programu e-Twinning z Grecji, z którego szkoleń korzystali nauczyciele.

112 uczniów z ZS w Parchowie w 2025 r. uczęszczało na lekcje języka kaszubskiego, w ramach których zorganizowane zostały wyjazdy edukacyjne oraz spotkania: Costerina Park w Kościerzynie, Kamienne Kręgi w Węsiarach, Izba Regionalna w Gołczewie, szkoła Styp-Rekowskich w Płotowie i odrestaurowany most w Bytowie, zagroda Cud-Miód w Niezabyszewie. Ponadto odbyły się warsztaty kulinarne i rękodzielnicze oraz kaszubskie nocowanie.

Ponadto ZS w Parchowie organizował niezliczone konkursy, wydarzenia sportowe, wycieczki i wyjazdy, obchody świąt z kalendarza szkolnego oraz święta nietypowe, a także odbywały się akcje i spotkania dodatkowe.

Obydwie szkoły realizowały projekty ogólnopolskie: Aktywna Szkoła – moduły: „Aktywny As” oraz „Aktywny do Kwadratu”. Ponadto uczniowie klas I -V w szkołach na terenie gminy Parchowo korzystali z programów: Mleko i Owoce dla uczniów, Cyfrowy uczeń – laptopy dla nauczycieli.

Program „Aktywna Szkoła” umożliwił prowadzenie dodatkowych zajęć sportowych, rozwój aktywności ruchowej oraz promocję zdrowego stylu życia.

Szkoła Podstawowa w Nakli była beneficjentem programu doposażenia placówek oświatowych, w ramach których pozyskano: nowoczesną pracownię sztucznej inteligencji (AI), pracownię STEM (przyroda, technologia, inżynieria, matematyka), zestawy sprzętu do nauki zdalnej.

Na uwagę w SP w Nakli zasługują wyniki z egzaminu ósmoklasistów z matematyki i języka angielskiego, które przewyższyły wynik gminy, powiatu, województwa i kraju.

W 2025 roku uczniowie SP w Nakli aktywnie uczestniczyli w konkursach i zawodach, uzyskując znaczące sukcesy. Największym osiągnięciem były dwa tytuły laureata konkursów przedmiotowych Pomorskiego Kuratora Oświaty:

- laureat z matematyki – 90% poprawnych odpowiedzi
- laureat z fizyki – 97% poprawnych odpowiedzi.

Ponadto w 2025 roku w SP w Nakli zostało wykonanych szereg prac remontowych i modernizacyjnych, min.:

- remonty i modernizacja budynku szkoły (malowanie elewacji zewnętrznej, instalacji klimatyzacyjnej oraz montaż dodatkowej klimatyzacji; instalacji monitorującej obiekt; szatni – zamontowanie indywidualnych szafek uczniowskich; sieci komputerowej – utworzono nowe punkty dostępu do sieci Wi-Fi; malowanie dwóch szatni sportowych przy sali gimnastycznej; malowanie łącznika i korytarza przy sali gimnastycznej; wymiana rur spustowych odprowadzającej deszczówkę.
- remonty obiektów sportowych i terenu szkoły (budynek socjalnego przy Orliku; wymiana opraw oświetleniowych na wszystkich masztach kompleksu sportowego Orlik 2012; ogrodzenia boiska Orlik – wymiana paneli ogrodzeniowych.
- zakup wyposażenia i sprzętu ( ławki i krzeselka do sal lekcyjnych; sprzęt komputerowy; cyfrowe pomoce dydaktyczne; pomoce sportowe i dydaktyczne).

Reasumując, rok 2025 był dla placówek oświatowych na terenie Gminy Parchowo okresem intensywnej pracy i rozwoju. Szkoły realizowały liczne przedsięwzięcia modernizacyjne, infrastrukturalne, wzmacniały kompetencje nauczycieli oraz aktywnie wspierały uczniów w ich rozwoju. Wyniki edukacyjne, sukcesy konkursowe oraz udział w projektach zewnętrznych to potwierdzają.

## IX. SAMORZĄDOWA INSTYTUCJA KULTURY

### **Funkcjonowanie Gminnego Centrum Kultury i Biblioteki w Parchowie w 2025 roku:**

Gminne Centrum Kultury i Biblioteka funkcjonuje na podstawie art. 18 ust.2 pkt. 15 ustawy z dnia 8 marca 1990 r. o samorządzie gminnym (tekst jednolity: Dz. U. z 2020 poz. 713) oraz art. 19 ust. 2 i 3 ustawy z dnia 25 października 1991 r. o organizowaniu i prowadzeniu działalności kulturalnej (tekst jednolity: Dz. U. z 2020 r. poz. 194 ze zm.) oraz Uchwały nr XV.125.2016 Rady Gminy Parchowo z dnia 12 maja 2016 roku.

GCKiB administruje i prowadzi działalność edukacyjno - kulturalną w siedzibach: Gminne Centrum Kultury i Biblioteka w Parchowie, Biblioteka Publiczna Gminy Parchowo, filia Biblioteki Publicznej Gminy Parchowo w Nakli, Wiejski Dom Kultury w Nakli, Wiejski Dom Kultury w Gołczewie, Izbie Regionalnej w Gołczewie oraz w świetlicach wiejskich w

Żukówku, Sylczynie, Chośnicy, Jamnie, Jeleńcu i Soszycy. Łącznie w ramach działalności w minionym roku jednostka zorganizowała ponad 100 różnego rodzaju przedsięwzięć o charakterze kulturalno - edukacyjnym. Do najważniejszych zaliczyć należy:

- Koncert bożonarodzeniowy w wykonaniu lokalnych artystów,
- 33. finał WOŚP w GCKiB w Parchowie,
- XVIII Powiatowy Festiwal Piosenki Szkolnej
- 54. Konkurs Recytatorski Literatury Kaszubskiej „Rodnô Mòwa” (eliminacje gminne i powiatowe),
- 55. Konkurs Recytatorski „Ptaki i Ptaszki Polne”,
- Dzień Ziemi z proekologiczną akcją informacyjną w Parchowie,
- Dzień Kobiet z Kabaretem „Kùnda” w GCKiB Parchowo,
- XXII Ogólnopolskie Regaty Jachtów Żaglowych Sterowanych Radiem,
- I Piknik Jeździecki Gminy Parchowo,
- „Skrzynia Czasu” Gminy Parchowo,
- Gminne obchody Dnia Dziecka,
- Motofolk Kaszuby 2025 w Parchowie,
- Gminne Święto Plonów w Parchowie,
- Wielkie Grzybobranie w Gminie Parchowo,
- VII Niepodległościowy Bieg Orła w Grabowie Parchowskim,
- Koncert patriotyczny Pawła Ruskowskiego z okazji 11 listopada,
- I Turniej Gry w Kaszubską Baśkę o Puchar Wójta Gminy Parchowo,
- „Mikołajki jak z bajki”,
- Święto książki w Bibliotece Publicznej Gminy Parchowo,
- Zabawa andrzejkowa z muzyką na żywo.

Jednostka organizowała również zajęcia tematyczne w formie stacjonarnej i plenerowej dla dzieci i młodzieży podczas ferii zimowych oraz wakacji. Nie mogło zabraknąć okolicznościowych konkursów z nagrodami, profilaktycznych spektakli teatralnych, spotkań z artystami czy animatorami oraz warsztatów plastycznych i cyklicznych akcji zbiórek krwi organizowanych wspólnie z RCKiK w Słupsku. W 2025 roku w GCKiB w Parchowie z powodzeniem funkcjonowała sekcja instrumentalna, wokalna oraz plastyczna. Regularnie prowadzone były także zajęcia przez instruktorów: choreograficzne i muzyczne z Zespołem Folklorystycznym „Modraki”, modelarskie - modele sterowane radiem, nauka gry na instrumentach (gitara, instrumenty klawiszowe) oraz zumba / fitness, pilates i płatne lekcje nauki języka angielskiego. Działała też grupa teatralna „Brzozaki” z Chośnicy. Wszystkie zajęcia i warsztaty prowadzone były przez instruktorów z odpowiednim przygotowaniem zawodowym i doświadczeniem w pracy z dziećmi i młodzieżą.

Niesłabnącą popularnością cieszy się możliwość organizacji w GCKiB w Parchowie urodzinek dla dzieci. Propozycja zorganizowania w jednostce urodzin z animatorem także w 2025 roku wygenerowała m.in. dodatkowe wynajmy (komercyjne) obiektu. Dodatkowo pomieszczenia GCKiB w Parchowie udostępniane są na potrzeby prób scholii parafialnej, Parafii pw. św. Mikołaja w Parchowie, klubu „Dart Parchowo”, strażaków, harcerzy, pszczelarzy, sołectwa oraz szkół.

GCKiB w Parchowie regularnie wydaje także kwartalnik „Czas Parchowa” oraz prowadzi profil społecznościowy @GCKiBParchowo, profil w serwisie YouTube i własną stronę internetową [www.gckib.parchowo.pl](http://www.gckib.parchowo.pl). Tradycyjnie wydany został także kalendarz trójdzielny promujący Gminę Parchowo.

Wszystkie założenia planu na miniony rok zostały zrealizowane.

### **Rozliczenie finansowe Gminnego Centrum Kultury i Biblioteka za 2025 rok:**

- dotacja z Gminy Parchowo na działalność podstawową - 952.546,00 złotych,
- dotacja z Gminy Parchowo - dotacja celowa na instalację monitoringu - 12.000,00 złotych,
- dotacja z Biblioteki Narodowej - zakup nowości wydawniczych - 10.000,00 złotych,
- odsetki od środków na rachunku bankowym - 1.558,87 złotych,
- wpływy za wynajem sal wiejskich - 33.382,90 + noclegi w WDK Gołczewo 3.918,00 złotych  
+ wypożyczenia naczyń, stołów, krzeseł 264,00 złotych,
- dotacja z Powiatowego Urzędu Pracy na szkolenia dla pracowników - 20.300,00 złotych,
- opłaty startowe „Regaty Jachtów Żaglowych 2025” - 950,00 złotych.

### **Darowizny na działalność statutową GCKiB Parchowo (31.300,00 złotych):**

- Na działalność Grupy Modelarskiej - 9.800,00 złotych (w tym 9.000,00 zł na zakup łodzi).
- Na organizację MotoFolk Kaszuby 2025 - 10.200,00 złotych.
- Na działalność Zespołu Folklorystycznego „Modraki” - 4.900,00 złotych.
- Na organizację VII Niepodległościowego Biegu Orła - 6.400,00 złotych.

Jednostka regularnie współpracuje z lokalnymi organizacjami, stowarzyszeniami oraz przedsiębiorcami, pozyskując środki finansowe na realizację zadań statutowych, organizację wydarzeń kulturalnych i sportowych oraz rozwój działalności sekcji i zespołów działających przy GCKiB.

### **Stan zatrudnienia w GCKiB w Parchowie w 2025 roku:**

- Dyrektor - 1 etat,
- Z-ca dyrektora, instruktor muzyki, odpowiedzialność za bibliotekę i modelarnię - 1 etat,
- Pracownik administracji i obsługa obiektu GCKiB w Parchowie - 1 etat,
- Bibliotekarz - Biblioteka Publiczna Gminy Parchowo - 1 etat,
- Bibliotekarz - filia Biblioteki Publicznej Gminy Parchowo w Nakli - 1/2 etatu,
- Młodszy instruktor - WDK Gołczewo - 1/2 etatu,
- Księgowa GCKiB w Parchowie - 1/4 etatu.

Etatowi pracownicy obsługują placówki w Parchowie. W pozostałych punktach podlegających Gminnemu Centrum Kultury i Bibliotece w Parchowie osoby organizujące działania kulturalne oraz opiekujące się obiektami zatrudnione są w mniejszym wymiarze godzin oraz na zasadach umowy zlecenia.

## **CZYTELNICTWO**

### **Sprawozdanie z działalności Biblioteki Publicznej Gminy Parchowo w 2025 roku:**

Stan strukturalny bibliotek w Gminie Parchowo w roku 2025 nie uległ zmianie. Funkcjonują: Biblioteka Publiczna Gminy Parchowo przy ul. Strażackiej 2, filia Biblioteki Publicznej Gminy Parchowo w Nakli oraz punkt biblioteczny w Wiejskim Domu Kultury w Gołczewie.

W 2025 roku księgozbiory biblioteczne powiększyły się łącznie o 747 woluminów zakupionych z budżetu GCKiB w Parchowie oraz z dotacji Ministra Kultury i Dziedzictwa Narodowego. Z darów przyjęto 19 woluminów. W budżecie na 2025 rok zabezpieczono kwotę 10.000 złotych na zakup nowości czytelniczych. Dodatkowo pozyskano dotację Ministra Kultury i Dziedzictwa Narodowego w tej samej wysokości. Około 95 procent zakupionych nowości wydawniczych stanowiły tytuły zaproponowane przez czytelników.

Zakupione książki promowane były za pośrednictwem mediów społecznościowych oraz strony internetowej [www.gckib.parchowo.pl](http://www.gckib.parchowo.pl). Publikacje te eksponowano również na odrębnych, łatwo dostępnych i widocznych regałach. Największym zainteresowaniem czytelników cieszy się literatura piękna.

W 2025 roku przy Bibliotece Publicznej Gminy Parchowo uruchomiono inicjatywę „Regał Wędrujących Książek”. Inicjatywa spotkała się z dużym zainteresowaniem mieszkańców. Regał umożliwia swobodny dostęp do książek wycofanych z księgozbioru poza godzinami otwarcia

biblioteki. Każdy zainteresowany może zabrać wybraną książkę, pozostawić własną publikację lub dokonać wymiany. Działanie to stanowi dodatkową formę promocji czytelnictwa oraz sprzyja integracji lokalnej społeczności.

Biblioteki z terenu Gminy Parchowo po raz kolejny uczestniczyły w ogólnopolskim projekcie Instytutu Książki „Mała książka - Wielki Człowiek”, którego celem jest promocja czytelnictwa wśród dzieci w wieku od 4 do 6 lat. W 2025 roku dzięki realizacji programu do bibliotek zapisało się łącznie 94 nowych czytelników.

W minionym roku w placówkach bibliotecznych zrealizowano 140 przedsięwzięć tematycznych. Od 2023 roku dzieci z Przedszkola w Parchowie regularnie odwiedzają bibliotekę w każdy wtorek, środę i piątek, co stało się stałym elementem działalności placówki. Podczas spotkań dzieci uczestniczą w głośnym czytaniu bajek o charakterze edukacyjnym, rozwijających wyobraźnię oraz zainteresowania czytelnicze. Od kilku lat w Bibliotece Publicznej Gminy Parchowo działa klub dyskusyjny, którego spotkania odbywają się w każdy czwartek. Od 2023 roku prowadzona jest również kronika biblioteczna, w której systematycznie dokumentowane są najważniejsze wydarzenia i inicjatywy.

Biblioteka Publiczna Gminy Parchowo oraz filia w Nakli korzystają z systemu bibliotecznego LIBRA NET. Program umożliwia komputerowe prowadzenie ewidencji czytelników i księgozbioru, rejestrację wypożyczeń oraz zwrotów, a także udostępnianie katalogu on-line. Czytelnicy mają możliwość całodobowej rezerwacji książek drogą elektroniczną z dowolnego urządzenia oraz otrzymują automatyczne przypomnienia o zbliżającym się terminie zwrotu.

Seniorzy oraz osoby z niepełnosprawnościami mają możliwość zamawiania książek telefonicznie z dowozem do domu. Biblioteka świadczy również usługi ksero. Głównymi odbiorcami działań bibliotecznych są dzieci i młodzież. Biblioteki pełnią funkcję przyjaznych i inspirujących miejsc sprzyjających rozwojowi zainteresowań oraz twórczemu spędzaniu czasu wolnego. Poza wypożyczaniem książek placówki biblioteczne współorganizują programy ferii i wakacji przygotowywane przez GCKiB w Parchowie oraz realizują ogólnopolskie akcje promujące czytelnictwo, takie jak „Święto Książki” czy „Noc w Bibliotece”. Czytelnicy mogą korzystać z czytelni, wypożyczać czasopisma, korzystać z nowych komputerów z dostępem do Internetu, a także z gier planszowych i puzzli.

#### Sprawozdanie z działalności biblioteki w 2025 roku - Parchowo i Nakla:

Biblioteka	Czytelnicy		Wypożyczenia		Korzystający z Internetu		Ogólnie odwiedziły w bibliotece	
	2024	2025	2024	2025	2024	2025	2024	2025
<b>Parchowo</b>	<b>230</b>	<b>248</b>	<b>2303</b>	<b>2600</b>	<b>115</b>	<b>124</b>	<b>3596</b>	<b>4296</b>
<b>Filia Nakla</b>	<b>70</b>	<b>77</b>	<b>596</b>	<b>883</b>	<b>39</b>	<b>39</b>	<b>1162</b>	<b>1623</b>
<b>Razem</b>	<b>300</b>	<b>325</b>	<b>2899</b>	<b>3483</b>	<b>154</b>	<b>163</b>	<b>4758</b>	<b>5919</b>

## X. OCHRONA PRZECIWPÓŻAROWA I OBRONA CYWILNA

### Funkcjonowanie ochotniczych straży pożarnych na terenie gminy

Na terenie gminy Parchowo funkcjonuje 7 jednostek Ochotniczych Straży Pożarnych, dwie z nich OSP Parchowo i OSP Nakła działają w Krajowym Systemie Ratowniczo Gaśniczym (KSRG). W strukturach jednostek OSP działa 358 strażaków, z czego 169 należy do Jednostek Operacyjno-Technicznych, co oznacza, że są uprawnieni według ustawy o ochotniczych strażach pożarnych do udziału w działaniach ratowniczych.

Dla strażaków z Gminy Parchowo w 2025 r. udało się pozyskać 92 960,00 zł na zakup sprzętu i wyposażenia z następujących źródeł:

- 6 930,00 zł dotacja z Funduszu Składowego Ubezpieczenia Społecznego Rolników dla OSP Parchowo;
- 19 600 zł z Województwa Pomorskiego na realizację zadania POMORSKIE OSP 2025 dla jednostek OSP Gołczewo, Sylczno, Chośnica, Jamno i Żukówko ;
- 30 440,00 zł dotacja z MSWiA dla OSP Parchowo i OSP Gołczewo;
- 29 990,00 zł dotacja ze Starostwa Powiatowego dla jednostek OSP Nakła i OSP Parchowo
- 6000,00 zł z Programu Ochrony Ludności dla OSP Jamno.

W 2025 r. nasze jednostki OSP wyjeżdżały do akcji 52 razy. Strażacy z naszych jednostek brali też udział w szkoleniach pożarniczych i ćwiczeniach. W 2025 roku 8 strażaków ukończyło kurs podstawowy strażaka ratownika oraz szkolenie z zakresu współdziałania z Lotniczym Pogotowiem Ratunkowym. Aż 21 strażaków ukończyło kurs Kwalifikowanej Pierwszej Pomocy, a trzech strażaków ukończyło szkolenie z recertyfikacji w zakresie kwalifikowanej pierwszej pomocy. W 2025 r. żaden strażak nie doznał uszczerbku na zdrowiu podczas prowadzonych działań.

Na terenie gminy Parchowo odnotowano 7 pożarów i 45 miejscowych zagrożeń. Przez miejscowe zagrożenie należy rozumieć inne niż pożar zdarzenia wynikające z rozwoju cywilizacyjnego, działań człowieka lub naturalnych sił przyrody, stwarzające zagrożenie dla życia, zdrowia, mienia lub środowiska (np. wypadki/kolizje drogowe, wiatrołomy, zalania).

**Liczba wyjazdów poszczególnych jednostek oraz wysokość wypłaconego ekwiwalentu dla strażaków za udział w akcji ratowniczej i szkoleniach w 2025 roku**

<b>L.p.</b>	<b>Jednostka OSP</b>	<b>Liczba wyjazdów do zdarzeń w 2025 r.</b>	<b>Kwota wypłaconego ekwiwalentu za działania ratownicze i szkolenia</b>
1	Parchowo	17	8 530,00 zł
2	Nakła	7	7 240,00 zł
3	Jamno	2	7 030,00 zł
4	Żukówko	10	4 444,00 zł
5	Gołczewo	4	3 082,00 zł
6	Sylczno	4	2 484,00 zł
7	Chośnica	8	6 178,00 zł

<b>RAZEM</b>	<b>52</b>	<b>38 988,00 zł</b>
--------------	-----------	---------------------

### **Budżet**

Budżet zrealizowano w wysokości: **425 963,64 zł** i wykorzystano w szczególności na:

<b>Nazwa zadania</b>	<b>Wartość w zł</b>
Wynagrodzenie dla Komendanta Gminnego OSP i opiekunów strażnic oraz sprzętu	87 586,56
Wypłata ekwiwalentu dla strażaków za udział w działaniach ratowniczych i szkoleniach	38 988,00
Zakup materiałów i wyposażenia (paliwo, części zamienne, doposażenie w sprzęt i wyposażenie osobiste strażaka)	69 099,51
Opłata za energię w remizach	42 266,57
Zakup usług remontowych	5 980,00
Zakup usług zdrowotnych (badania strażaków)	35 000,00
Przeglądy pojazdów i sprzętu pożarniczego	8741,35
Ubezpieczenie pojazdów strażackich oraz strażaków	18 302,00

### **Ogólne założenia rozwoju:**

Kluczowym elementem rozwoju naszych jednostek OSP jest systematyczne podnoszenie gotowości operacyjnej oraz wzmocnienie potencjału ludzkiego, a także zapewnienie sprawności i nowoczesności sprzętu ratowniczo-gaśniczego, a także dążenie do jego sukcesywnej wymiany. Równocześnie istotne jest utrzymywanie wysokiego poziomu wyszkolenia druhow poprzez regularne ćwiczenia oraz udział w kursach i szkoleniach organizowanych m.in. we współpracy z Państwową Strażą Pożarną. Istotnym kierunkiem rozwoju jest również inwestowanie w kapitał ludzki poprzez pozyskiwanie nowych członków, w szczególności młodzieży.

Dla zapewnienia stabilnego rozwoju konieczne jest skuteczne pozyskiwanie środków finansowych.

Nasze jednostki OSP powinny prowadzić działalność społeczną i edukacyjną, zwiększając świadomość mieszkańców w zakresie bezpieczeństwa oraz angażować się w życie lokalnej społeczności.

### **Informacje dot. obrony cywilnej**

5 grudnia 2024 roku weszła w życie Ustawa o ochronie ludności i obronie cywilnej, która wniosła przełomową zmianę w obszarze bezpieczeństwa lokalnego. Nowe przepisy

zakończyły okres niepewności prawnej, precyzyjnie definiując rolę samorządu w systemie obronnym państwa. Dla naszej Gminy oznacza to przejście od działań doraźnych do systemowego budowania odporności lokalnej społeczności. Ustawa nadała Wójtom nowe kompetencje i obowiązki, czyniąc gminę podstawowym ogniwem odpowiedzialnym za infrastrukturę ochronną, systemy alarmowania oraz edukację obronną mieszkańców.

W 2025 roku opracowano po raz pierwszy „Program ochrony ludności i obrony cywilnej w Gminie Parchowo” oraz „Strategię rozwoju systemu ochrony ludności i obrony cywilnej w Gminie Parchowo na lata 2025-2026”

W 2025 roku nasza Gmina otrzymała dotację celową na realizację zadań w ramach Programu Ochrony Ludności w wysokości 299 274,10 zł

Zadania realizowane w ramach dotacji wraz z kwotą:

- Agregat prądowrczy na potrzeby oczyszczalni ścieków w Parchowie o mocy 80kW – 146 825,10 zł
- Modernizacja Stacji Uzdatniania Wody w miejscowości Gołczewo w celu zapewnienia ciągłości dostaw wody pitnej oraz przygotowanie do montażu Systemu Alarmowego Infrastruktury Krytycznej Grade 3 - 45 491,00 zł
- Modernizacja Stacji Uzdatniania Wody w miejscowości Nakła w celu zapewnienia ciągłości dostaw wody pitnej oraz przygotowanie do montażu Systemu Alarmowego Infrastruktury Krytycznej Grade 3 - 49 000,00 zł
- Plecak medyczny dla jednostki OSP Jamno - 6 000,00 zł
- System alarmowy infrastruktury krytycznej (system alarmowy na przepompowniach w miejscowościach Gołczewo, Nakła i Sylczno) - 30 000,00 zł
- Zbiornik na paliwo z dystrybutorem 2 500 litrów - 8 364,00 zł
- Zbiornik na wodę pitną 6 000 litrów - 9 594,00 zł
- Szkolenie dla kadry w organach jednostek pomocniczych gminy - 4 000,00 zł

## XI. REALIZACJA UCHWAŁ RADY GMINY

Stosownie do art. 30 ust. 1 ustawy z dnia 8 marca 1990 roku o samorządzie gminnym Wójt Gminy jest organem wykonawczym Gminy, do którego zadań należy m.in. wykonywanie uchwał Rady Gminy. Realizując obowiązki nałożone przepisami ustawy samorządowej Wójt Gminy Parchowo przy pomocy Urzędu Gminy realizował uchwały podjęte przez Radę Gminy Parchowo w 2025 r. w sposób określony uchwałami.

W 2025 roku Rada Gminy obradowała na 8 sesjach, w tym na 3 sesji zwołanych na wniosek Wójta Gminy Parchowo oraz podjęła 62 uchwały. Wśród podjętych przez Radę Gminy uchwał większość dotyczyła spraw m. in. z zakresu gospodarowania mieniem komunalnym, pomocy społecznej, spraw związanych z oświatą i ochroną środowiska, gospodarowania odpadami komunalnymi, ustalenia stawek podatku. Podjęte przez Radę Gminy uchwały Wójt Gminy, zgodnie z art. 90 ust. 1 i 2 ustawy z dnia 8 marca 1990 r. o samorządzie gminnym (tekst jednolity: Dz. U. z 2025 r., poz. 1153 ze zm.), przekazał w nieprzekraczalnym terminie 7 dni do organów nadzoru jakimi są - Wojewoda Pomorski, a w zakresie spraw finansowych – Regionalna Izba Obrachunkowa w Gdańsku.

Zgodnie z art.7 ust. 1 pkt1 ustawy z dnia 6 września 2001 r. o dostępie do informacji publicznej (tekst jednolity: Dz. U. z 2022 r., poz. 902 ze zm.), wszystkie uchwały opublikowane zostały w Biuletynie Informacji Publicznej, zaś uchwały stanowiące akty prawa miejscowego w Dzienniku Urzędowym Województwa Pomorskiego.

Podjęte uchwały są zgodne z obowiązującymi przepisami prawa i nie naruszają właściwego gospodarowania finansami publicznymi. Nie zaszła tu również potrzeba wydawania przez organ nadzoru, jakim jest Wojewoda Pomorski, zarządzeń zastępczych w trybie art. 98 ust. 1 i 2 ustawy z dnia 8 marca 1990 r. o samorządzie gminnym (tekst jednolity: Dz. U. z 2025 r., poz. 1153 ze zm.).

Wszystkie uchwały zostały przez organ wykonawczy Gminy wykonane z zachowaniem procedur i terminów określonych uchwałami i przepisami prawa. Szczegółowy sposób wykonania uchwał zawiera poniższa tabela.

#### **Zestawienie uchwał Rady Gminy Parchowo podjętych w 2025 r.**

<b>L.p.</b>	<b>Nr uchwały i data podjęcia</b>	<b>Przedmiot uchwały (w sprawie)</b>	<b>Stan wykonania</b>	<b>Podmiot odpowiedzialny za wykonanie</b>
1	VIII.56.2025 z dn. 29.01.2025 r.	zatwierdzenia sprawozdania z działalności Komisji Rewizyjnej Rady Gminy Parchowo za II półrocze 2024 roku	<b>Obowiązująca</b>	referat organizacyjny (M. Ellwart)
2	VIII.57.2025 z dn. 29.01.2025 r.	wyrażenia zgody na nabycie nieruchomości przez Gminę Parchowo	<b>Obowiązująca</b>	referat GKPiI (D. Podolska-Grzelak)
3	VIII.58.2025 z dn. 29.01.2025 r.	wyrażenia opinii do projektu Audytu Krajowego Województwa Pomorskiego	<b>Obowiązująca</b>	referat GKPiI (T. Golba)
4	IX.59.2025 z dn. 25.03.2025 r.	zmieniająca uchwałę w sprawie zasad i trybu przyznawania nagród za szczególne osiągnięcia w dziedzinie sportu i kultury fizycznej	Ogłoszona w dzienniku urzędowym Województwa Pomorskiego (2025.1404 dn. 04.04.2025 r.) <b>Obowiązująca</b>	referat organizacyjny (M. Ellwart)
5	IX.60.2025 z dn. 25.03.2025 r.	pozostawienia bez rozpatrzenia petycji wniesionej przez Urząd Cywilnej i Demokratycznej Kontroli	<b>Obowiązująca</b>	Komisja Skarg, Wniosków i Petycji
6	IX.61.2025 z dn. 25.03.2025 r.	wyrażenia zgody na nabycie nieruchomości przez Gminę Parchowo	<b>Obowiązująca</b>	referat GKPiI (D. Podolska-Grzelak)
7	IX.62.2025 z dn. 25.03.2025 r.	przyjęcia „Programu opieki nad zwierzętami bezdomnymi oraz zapobiegania bezdomności	Ogłoszona w dzienniku urzędowym Województwa Pomorskiego	referat GKPiI (T. Golba)

		zwierząt na terenie gminy Parchowo w roku 2025”	(2025.2209 dn. 02.06.2025 r.) Uchylona na X sesji w dn. 15.04.2025 r.	
8	IX.63.2025 z dn. 25.03.2025 r.	zaciągnięcia długoterminowego kredytu lub pożyczki z przeznaczeniem na finansowanie planowanego deficytu budżetu oraz pożyczki na wyprzedzające finansowanie działań finansowanych ze środków pochodzących z budżetu Unii Europejskiej	<b>Obowiązująca</b>	referat budżetu i finansów (B. Chylewska)
9	IX.64.2025 z dn. 25.03.2025 r.	udzielenia pomocy finansowej Powiatowi Bytowskiemu	<b>Obowiązująca</b>	referat budżetu i finansów (B. Chylewska)
10	IX.65.2025 z dn. 25.03.2025 r.	zmiany budżetu Gminy Parchowo na 2025 rok	<b>Wykonana</b>	referat budżetu i finansów (B. Chylewska)
11	IX.66.2025 z dn. 25.03.2025 r.	zmian w Wieloletniej Prognozie Finansowej na lata 2025-2035 Gminy Parchowo	<b>Wykonana</b>	referat budżetu i finansów (B. Chylewska)
12	X.67.2025 z dn. 15.04.2025 r.	przyjęcia „Programu opieki nad zwierzętami bezdomnymi oraz zapobiegania bezdomności zwierząt na terenie gminy Parchowo w roku 2025”,	Ogłoszona w dzienniku urzędowym Województwa Pomorskiego (2025.1888 dn. 12.05.2025 r.) <b>Wykonana</b>	referat GKPiI (T. Golba)
13	X.68.2025 z dn. 15.04.2025 r.	przekazania petycji do rozpatrzenia Ministerstwu Sprawiedliwości	<b>Obowiązująca</b>	Komisja Skarg, Wniosków i Petycji
14	X.69.2025 z dn. 15.04.2025 r.	zmiany budżetu Gminy Parchowo na 2025 rok	<b>Wykonana</b>	referat budżetu i finansów (B. Chylewska)
15	X.70.2025 z dn. 15.04.2025 r.	zmian w Wieloletniej Prognozie Finansowej na lata 2025-2035 Gminy Parchowo	<b>Wykonana</b>	referat budżetu i finansów (B. Chylewska)
16	XI.71.2025 z dn. 17.06.2025 r.	wotum zaufania Wójtowi Gminy Parchowo	<b>Obowiązująca</b>	referat organizacyjny (M. Ellwart)

17	XI.72.2025 z dn. 17.06.2025 r .	Lokalnego Programu Wsparcia Edukacji Uzdolnionych Dzieci i Młodzieży, pobierających naukę na terenie gminy Parchowo	<b>Obowiązująca</b>	referat organizacyjny (M. Ellwart)
18	XI.73.2025 z dn. 17.06.2025 r .	przyjęcia Regulaminu przyznawania Nagród Wójta Gminy Parchowo uczniom Szkół Podstawowych, pobierających naukę na terenie Gminy Parchowo	Ogłoszona w dzienniku urzędowym Województwa Pomorskiego (2025.2432 dn. 18.06.2025 r.) <b>Obowiązująca</b>	referat organizacyjny (M. Ellwart)
19	XI.74.2025 z dn. 17.06.2025 r .	przyjęcia planu pracy Komisji Rewizyjnej Rady Gminy Parchowo na II półrocze 2025 roku	<b>Obowiązująca</b>	referat organizacyjny (M. Ellwart)
20	XI.75.2025 z dn. 17.06.2025 r .	powierzenia Zakładowi Zagospodarowania Odpadów Sierzno spółce z ograniczoną odpowiedzialnością w Sierznie wykonywania na rzecz Gminy Parchowo zadania własnego w zakresie zagospodarowania odpadów komunalnych oraz eksploatacji i utrzymania instalacji komunalnej	<b>Obowiązująca</b>	referat GKPiI (T. Golba)
21	XI.76.2025 z dn. 17.06.2025 r .	wyrażenia zgody na sprzedaż nieruchomości gruntowej w trybie bezprzetargowym	<b>Obowiązująca</b>	referat GKPiI (D. Podolska-Grzelak)
22	XI.77.2025 z dn. 17.06.2025 r .	wyrażenia zgody na nabycie nieruchomości przez Gminę Parchowo	<b>Obowiązująca</b>	referat GKPiI (D. Podolska-Grzelak)
23	XI.78.2025 z dn. 17.06.2025 r .	zmieniająca uchwałę w sprawie nadania nazw urzędowych ulicom w Nakli	Ogłoszona w dzienniku urzędowym Województwa Pomorskiego (2025.2474 dn. 26.06.2025 r.) <b>Obowiązująca</b>	referat GKPiI (D. Podolska-Grzelak)

24	XI.79.2025 z dn. 17.06.2025 r.	zatwierdzenia sprawozdań finansowych Gminy Parchowo za 2024 rok	<b>Obowiązująca</b>	referat budżetu i finansów (B. Chylewska)
25	XI.80.2025 z dn. 17.06.2025 r.	absolutorium dla Wójta Gminy Parchowo z tytułu wykonania budżetu za 2024 rok	<b>Obowiązująca</b>	referat budżetu i finansów (B. Chylewska)
26	XI.81.2025 z dn. 17.06.2025 r.	zmiany budżetu Gminy Parchowo na 2025 r.	<b>Wykonana</b>	referat budżetu i finansów (B. Chylewska)
27	XI.82.2025 z dn. 17.06.2025 r.	zmian w Wieloletniej Pro- gnozie Finansowej na lata 2025-2035 Gminy Par- chowo	<b>Wykonana</b>	referat budżetu i finansów (B. Chylewska)
28	XII.83.2025 z dn. 25.07.2025 r.	pozostawienia skargi bez rozpoznania	<b>Obowiązująca</b>	Komisja Skarg, Wniosków i Petycji
29	XII.84.2025 z dn. 25.07.2025 r.	pozostawienia wniosku bez rozpoznania	<b>Obowiązująca</b>	Komisja Skarg, Wniosków i Petycji
30	XII.85.2025 z dn. 25.07.2025 r.	zmieniająca uchwałę w sprawie nadania Statutu Urzędowi Gminy Parchowo	Ogłoszona w dzienniku urzędowym Województwa Pomorskiego (2025.2918 dn. 08.08.2025 r.) <b>Obowiązująca</b>	referat organizacyjny (A. Kubiak)
31	XII.86.2025 z dn. 25.07.2025 r.	zmiany budżetu Gminy Parchowo na 2025 rok	<b>Wykonana</b>	referat budżetu i finansów (B. Chylewska)
32	XII.87.2025 z dn. 25.07.2025 r.	zmian w Wieloletniej Prognozie Finansowej na lata 2025-2035 Gminy Parchowo	<b>Obowiązująca</b>	referat budżetu i finansów (B. Chylewska)
33	XII.88.2025 z dn. 25.07.2025 r.	przekazania skargi według właściwości	<b>Obowiązująca</b>	Komisja Skarg, Wniosków i Petycji
34	XIII.89.2025 z dn. 22.09.2025 r.	zatwierdzenia sprawozdania z działalności Komisji Rewizyjnej Rady Gminy Parchowo za I półrocze 2025 roku	<b>Obowiązująca</b>	referat organizacyjny (M. Ellwart)
35	XIII.90.2025 z dn. 22.09.2025 r.	zatwierdzenia „Planu Od- nowy Miejscowości	<b>Obowiązująca</b>	referat organizacyjny (A. Kubiak)

		Sołectwa Parchowo na lata 2025 – 2028”		
36	XIII.91.2025 z dn. 22.09.2025 r.	zmieniająca uchwałę w sprawie uchwalenia Statutu Gminnego Ośrodka Pomocy Społecznej w Parchowie	Ogłoszona w dzienniku urzędowym Województwa Pomorskiego (2025.3452 dn. 16.10.2025 r.) <b>Obowiązująca</b>	GOPS
37	XIII.92.2025 z dn. 22.09.2025 r.	rozpatrzenia petycji z dnia 16.07.2025 r. o zmianę – aktualizację prawa miejscowego w zakresie funkcjonowania 7 pomników przyrody oraz utworzenie dokumentu – raportu stanu zauważonych potrzeb w zakresie ochrony pomnika przyrody lub w przyszłości pomników przyrody	<b>Obowiązująca</b>	Komisja Skarg, Wniosków i Petycji
38	XIII.93.2025 z dn. 22.09.2025 r.	zmiany budżetu Gminy Parchowo na 2025 r.,	<b>Wykonana</b>	referat budżetu i finansów (B. Chylewska)
39	XIII.94.2025 z dn. 22.09.2025 r.	zmian w Wieloletniej Prognozie Finansowej na lata 2025-2035 Gminy Parchowo	<b>Wykonana</b>	referat budżetu i finansów (B. Chylewska)
40	XIII.95.2025 z dn. 22.09.2025 r.	zatwierdzenia „Planu Odnowy Miejscowości Nowa Wieś i Baranowo na lata 2026 – 2031”	<b>Obowiązująca</b>	referat organizacyjny (A. Kubiak)
41	XIII.96.2025 z dn. 22.09.2025 r.	przystąpienia Gminy Parchowo do projektu „Razem w Europie: Integracja, Innowacje, inspiracje w ramach programu Erasmus+.	<b>Obowiązująca</b>	referat budżetu i finansów referat organizacyjny (M. Ellwart)
42	XIV.97.2025 z dn. 18.11.2025 r.	przyjęcia „Programu współpracy Gminy Parchowo z organizacjami pozarządowymi oraz podmiotami, o których mowa w art. 3 ust. 3 ustawy z dnia 24 kwietnia 2003 r. o działalności	Ogłoszona w dzienniku urzędowym Województwa Pomorskiego (2025.4334 dn. 27.11.2025 r.) <b>Obowiązująca</b>	referat organizacyjny (A. Kosińska)

		pożytku publicznego i o wolontariacie na rok 2026”		
43	XIV.98.2025 z dn. 18.11.2025 r.	zmieniająca uchwałę w sprawie połączenia samorządowych instytucji kultury – Gminnego Ośrodka Kultury oraz Biblioteki Publicznej Gminy Parchowo w Parchowie	Ogłoszona w dzienniku urzędowym Województwa Pomorskiego (2025.4333 dn. 27.11.2025 r.) <b>Obowiązująca</b>	referat organizacyjny (M. Ellwart)
44	XIV.99.2025 z dn. 18.11.2025 r.	określenia wysokości stawek podatku od nieruchomości	Ogłoszona w dzienniku urzędowym Województwa Pomorskiego (2025.4332 dn. 27.11.2025 r.) <b>Obowiązująca</b>	referat budżetu i finansów (A. Kapiszka)
45	XIV.100.2025 z dn. 18.11.2025 r.	wprowadzenia opłaty miejscowej	Ogłoszona w dzienniku urzędowym Województwa Pomorskiego (2025.4331 dn. 27.11.2025 r.) <b>Obowiązująca</b>	referat budżetu i finansów (A. Kapiszka)
46	XIV.101.2025 z dn. 18.11.2025 r.	przyjęcia Gminnego Programu Profilaktyki i Rozwiązywania Problemów Alkoholowych oraz Przeciwdziałania Narkomanii na 2026 rok	<b>Obowiązująca</b>	GOPS
47	XIV.102.2025 z dn. 18.11.2025 r.	przystąpienia Gminy Parchowo do porozumienia na rzecz wspólnego zrealizowania przedsięwzięcia pt. „Rozwój Kaszubskiego Klastra Energetycznego – etap II	<b>Obowiązująca</b>	referat GKPiI (D. Podolska-Grzelak)
48	XIV.103.2025 z dn. 18.11.2025 r.	zaliczenia drogi do kategorii dróg gminnych	Ogłoszona w dzienniku urzędowym Województwa Pomorskiego	referat GKPiI (M. Kreczmer)

			(2025.4330 dn. 27.11.2025 r.) <b>Obowiązująca</b>	
49	XIV.104.2025 z dn. 18.11.2025 r.	zasad wynajmowania lokali wchodzących w skład mieszkaniowego zasobu Gminy Parchowo	Ogłoszona w dzienniku urzędowym Województwa Pomorskiego (2025.4329 dn. 27.11.2025 r.) <b>Obowiązująca</b>	referat GKPiI (D. Podolska-Grzelak)
50	XIV.105.2025 z dn. 18.11.2025 r.	wyrażenia zgody na nabycie nieruchomości przez Gminę Parchowo	<b>Obowiązująca</b>	referat GKPiI (D. Podolska-Grzelak)
51	XIV.106.2025 z dn. 18.11.2025 r.	wyrażenia zgody na zawarcie porozumienia w sprawie nauki religii Kościoła Zielonoświątkowego	<b>Obowiązująca</b>	referat budżetu i finansów (B. Chylewska)
52	XIV.107.2025 z dn. 18.11.2025 r.	zmiany budżetu Gminy Parchowo na 2025 r.	<b>Wykonana</b>	referat budżetu i finansów (B. Chylewska)
53	XIV.108.2025 z dn. 18.11.2025 r.	zmian w Wieloletniej Prognozie Finansowej na lata 2025-2035 Gminy Parchowo	<b>Wykonana</b>	referat budżetu i finansów (B. Chylewska)
54	XV.109.2025 z dn. 19.12.2025 r.	przyjęcia planu pracy Komisji Rewizyjnej Rady Gminy Parchowo na I półrocze 2026 roku	<b>Obowiązująca</b>	referat organizacyjny (M. Ellwart)
55	XV.110.2025 z dn. 19.12.2025 r.	przyjęcia planów pracy Komisji Rady Gminy Parchowo na 2026 rok	<b>Obowiązująca</b>	referat organizacyjny (M. Ellwart)
56	XV.111.2025 z dn. 19.12.2025 r.	zatwierdzenia rocznego planu potrzeb w zakresie wykonywania prac społecznie użytecznych w Gminie Parchowo na rok 2026	<b>Obowiązująca</b>	referat organizacyjny (M. Golba)
57	XV.112.2025 z dn. 19.12.2025 r.	wyrażenia zgody na nabycie nieruchomości przez Gminę Parchowo	<b>Obowiązująca</b>	referat GKPiI (D. Podolska-Grzelak)
58	XV.113.2025 z dn. 19.12.2025 r.	wyrażenia zgody na przystąpienie do sporządzenia zintegrowanego planu	<b>Obowiązująca</b>	referat GKPiI (D. Podolska-Grzelak)

		inwestycyjnego dla działek nr 360/3, 361/4, 361/10, 367/60, 367/59 i cz. 383/2 położonych w obrębie Parchowo, gmina Parchowo pod nazwą: Zintegrowany Plan Inwestycyjny dla terenu położonego w obrębie Parchowo, gmina Parchowo pod nazwą „Ośrodek Mausz”		
59	XV.114.2025 z dn. 19.12.2025 r.	przyjęcia Wieloletniej Prognozy Finansowej Gminy Parchowo na lata 2026-2039	<b>Obowiązująca</b>	referat budżetu i finansów (B. Chylewska)
60	XV.115.2025 z dn. 19.12.2025 r.	uchwalenia budżetu Gminy Parchowo na rok 2026	Ogłoszona w dzienniku urzędowym Województwa Pomorskiego (2026.273 dn. 21.01.2026 r.) <b>Obowiązująca</b>	referat budżetu i finansów (B. Chylewska)
61	XV.116.2025 z dn. 19.12.2025 r.	zmiany budżetu Gminy Parchowo na 2025 rok	<b>Wykonana</b>	referat budżetu i finansów (B. Chylewska)
62	XV.117.2025 z dn. 19.12.2025 r.	zmian w Wieloletniej Prognozie Finansowej na lata 2025-2035 Gminy Parchowo	<b>Wykonana</b>	referat budżetu i finansów (B. Chylewska)

### Interpelacje

W 2025 roku nie złożono interpelacji.

### Skargi

Do Rady Gminy Parchowo w 2025 roku wpłynęły skargi:

- w dniu 26.06.2025 r. P. W.K., W.K., B.M, W.M. na nieusunięcie świerków przy posesji Z.C., która została uznana jako wniosek i pozostawiona bez rozpoznania.
- w dniu 26.06.2025 r. P. W.K., W.K., B.M, W.M. na decyzję Rady Gminy Parchowo, która została pozostawiona bez rozpoznania.
- w dniu 21.07.2025 r. P. W.K., W.K. na Agroturystykę P. Z.C. i jego żony K.C., która została przekazana według właściwości.

### Petycje

W 2025 roku do Rady Gminy Parchowo wpłynęły petycje:

- w dniu 09.01.2025 r. Urzędu Cywilnej i Demokratycznej Kontroli o pomoc w likwidacji nadal trwającego systemu komunistycznego, zarządzanego przez nielegalnie działające

organizacje partyjne i sędziowskie oraz o podjęcie współpracy z UCiDK, w celu wprowadzenia ładu konstytucyjnego, tak, aby Naród Polski mógł sprawować władzę bezpośrednio zgodnie z art. 4 KRP, która została pozostawiona bez rozpatrzenia.

- w dniu 11.03.2025 r. Ogólnopolskiego Zrzeszenia Sędziów „AEQUITAS” w obronie konstytucyjnej zasady niezawisłości i niezależności sędziów polskich, która została przekazana do rozpatrzenia Ministerstwu Sprawiedliwości.
- w dniu 16.07.2025 r. p. D.M. o zmianę – aktualizację prawa miejscowego w zakresie funkcjonowania 7 pomników przyrody oraz utworzenie dokumentu – raportu stanu zauważonych potrzeb w zakresie ochrony pomnika przyrody lub w przyszłości pomników przyrody, którą uznano że w zakresie zmiany – aktualizacji prawa miejscowego w zakresie funkcjonowania 7 pomników przyrody oraz utworzenie dokumentu – raportu stanu zauważonych potrzeb w zakresie ochrony pomnika przyrody lub w przyszłości pomników przyrody zasługuje na uwzględnienie w części dotyczącej aktualizacji prawa miejscowego, tj. podjęcia stosownej uchwały w celu wyeliminowania niejasności w zakresie sprawującego nadzór, natomiast w pozostałym zakresie za bezzasadną.

### **Wnioski**

W 2025 roku do Rady Gminy Parchowo nie wpłynęły żadne wnioski.

Na wszystkie wnioski i zapytania składane ustnie na sesjach Rady Gminy Parchowo zostały udzielone przez p. Wójta stosowne odpowiedzi.

### **Urząd Gminy:**

#### **Petycje**

W 2025 roku do Urzędu Gminy Parchowo wpłynęły 2 petycje odnoszące się do remontu dróg gminnych. Petycje zostały rozpatrzone w obowiązującym ustawowo terminie, a o sposobie załatwienia poinformowano podmioty wnoszące petycje.

### **PODSUMOWANIE**

Rok 2025 w Gminie Parchowo był okresem konsekwentnej realizacji działań rozwojowych, inwestycyjnych oraz społecznych, ukierunkowanych na poprawę jakości życia mieszkańców i wzmocnienie potencjału gminy. Działania samorządu koncentrowały się na pozyskiwaniu środków zewnętrznych, modernizacji infrastruktury oraz rozwijaniu usług publicznych.

W obszarze inwestycji infrastrukturalnych kontynuowano i rozwijano projekty związane z gospodarką wodno-kanalizacyjną. Realizowane przedsięwzięcia obejmowały modernizację i rozbudowę sieci, poprawę efektywności systemów technicznych oraz wdrażanie rozwiązań zwiększających komfort mieszkańców. Jednym z kluczowych kierunków działań było również rozpoczęcie inwestycji związanej z budową żłobka gminnego, która ma na celu zwiększenie dostępności opieki nad najmłodszymi dziećmi i wsparcie rodzin w łączeniu życia zawodowego z rodzinnym.

W 2025 roku podjęto także działania związane z poprawą infrastruktury drogowej o znaczeniu ponadlokalnym. Wśród nich znalazło się podpisanie listu intencyjnego dotyczącego przebudowy drogi wojewódzkiej nr 228. Jest to zagadnienie istotne z punktu widzenia komunikacyjnego i rozwojowego gminy, wymagające dalszej współpracy oraz doprecyzowania rozwiązań w zakresie finansowania i harmonogramu realizacji.

Gmina Parchowo odnotowała również bardzo dobrą pozycję w rankingu samorządów gminnych województwa pomorskiego organizowanym przez Fundację Rozwoju Demokracji Lokalnej. W 2025 roku gmina została najwyżej oceniona w powiecie bytowskim, co potwierdza skuteczność działań w zakresie pozyskiwania środków zewnętrznych oraz aktywności inwestycyjnej.

Istotnym obszarem działalności samorządu była także sfera społeczna, kulturalna oraz współpraca z jednostkami Ochotniczych Straży Pożarnych. W 2025 roku realizowano i wspierano inicjatywy integrujące mieszkańców, wydarzenia kulturalne oraz działania budujące lokalną tożsamość. Współpraca z organizacjami społecznymi, kołami gospodyń wiejskich oraz instytucjami lokalnymi przyczyniała się do wzmacniania aktywności obywatelskiej i integracji społeczności.

Jednostki Ochotniczych Straży Pożarnych były istotnym elementem systemu bezpieczeństwa lokalnego. Gmina wspierała ich działalność poprzez doposażenie, utrzymanie gotowości operacyjnej oraz współpracę przy wydarzeniach i działaniach na rzecz mieszkańców. OSP pełniły również ważną rolę w życiu społecznym gminy, uczestnicząc w uroczystościach i inicjatywach lokalnych.

Podsumowując, rok 2025 był okresem stabilnego rozwoju Gminy Parchowo, realizacji kluczowych inwestycji oraz konsekwentnego wzmacniania działań społecznych i infrastrukturalnych. Podejmowane działania przyczyniały się do poprawy warunków życia mieszkańców oraz budowania nowoczesnego i aktywnego samorządu.

Jednocześnie był to rok, w którym widoczna była konsekwencja w realizacji przyjętych kierunków rozwoju oraz umiejętność skutecznego reagowania na zmieniające się potrzeby mieszkańców i uwarunkowania zewnętrzne. Łączenie działań inwestycyjnych z aktywnością społeczną oraz współpracą z partnerami instytucjonalnymi pozwoliło na utrzymanie stabilnego tempa rozwoju gminy.

Zrealizowane i rozpoczęte przedsięwzięcia stanowią solidną podstawę do dalszych działań w kolejnych latach, zarówno w obszarze infrastruktury technicznej, jak i usług publicznych oraz inicjatyw społecznych. Gmina Parchowo umacnia swoją pozycję jako jednostka samorządu lokalnego konsekwentnie rozwijająca się i wykorzystująca dostępne możliwości finansowania zewnętrznego w sposób efektywny i odpowiedzialny.

Środki budżetowe i pozabudżetowe przeznaczone na realizowane zadania były wydatkowane w sposób oszczędny, efektywny i zgodnie z obowiązującymi przepisami, co potwierdza prawidłowość oraz rzetelność realizacji zadań publicznych.

W Ó J T

*mgr Izabela Maria Jagodzińska*